大同報

發行者 康德新聞社 新京特別市中央通三十三 康德新聞社營業所 新京特別市六馬路三二

定價 一月一元五角 一份六分

廣告 一行一個 三元

電話 總務局 編輯局 營業局

振替口座新京一〇七

日設置專任外相

情報局總裁 谷正之氏膺重寄 仍兼舊職

青木一男氏任國務大臣

【東京十七日電】日情報局發表：（十七日上午十一時）本日午前舉行親任式・發令如左—

情報局總裁 正四位勳一等
任外務大臣 兼情報局總裁 谷正之

正三位勳二等
任國務大臣 青木一男

內閣總理大臣、兼陸軍大臣 外務大臣、對滿事務局總裁
免兼外務大臣 東條英機

我訪日飛行隊翔抵京城

（由指揮官機上攝影）（電送）

多布爾克之役 英喪驅艦二隻

【斯德哥爾摩十六日電】倫敦電稱英海軍部十六日發表本月十三日在北非多布爾克作戰之際、喪失驅逐艦西克號（一八七〇噸）及斯蘆號（一七八〇噸）二隻云

日貴衆兩院議長慶祝廣播

◎十六日晚間◎於新京電台◎

崇高印象永世不忘

惟一心一德護北邊

松平貴族院議長

貴族院議長松平賴壽伯爵參列慶祝事典之機十六日晚廣播如左（照片＝爲著航空服時之松平貴族院議長）

敝人此次參列滿洲國建國十周年祝典、感覺非常光榮、實爲余一生不能忘懷之幸事

南嶺式場之上、集有滿洲全國民代表、及我大日本帝國、中華民國代表、並東西盟邦外交團等萬名之參列員、奉祝裝飾之中、金屏風儼然聳立、殿上英姿颯爽之

皇帝陛下、玉音朗朗、賜讀勅語、全員齊唱萬歲、此種歷史情景、誠永世不忘之崇高之印象、且嚴肅壯麗之祝典、圓滿告終、更堪同慶不置者也

其次余藉此良機、回顧王道國家滿洲國之偉大生成發展之前跡、更欲恭祝國運隆昌

回憶昭和六年（民國廿年）九月、滿洲事變勃發、翌年滿洲國即告成立、屈指至今已經十年、其間親

祀我皇祖

天照大神於建國神廟、奠定國本、採取我大日本帝國之肇國精神、形成一體不可分之關係、更整備法制、完成國防、改善內政努力實現王道樂土之理想、結果國土確定、人口增加、五族協和、各安生業、而致今日之隆昌、建國當初之人口僅三千餘萬、今已增至四千三百萬、足證國內安定、外邦欽羨來歸之實情、同時滿洲國政治完善之光景、更可表徵無遺、建國當時號稱卅萬之匪賊、殆全殲滅、建國初年一億三千餘萬之豫算、今年度竟增至十七億、尤其內國稅已凌駕關稅收入之上

又產業第一次五年計畫已告完成、本年度起將實施第二次五年計畫、鐵路之敷設與道路之開鑿、成績極爲可觀、開拓關係亦收得良好效果、如鐵路沿線已與日本內地無異、土地均已耕作、於車中見到如此光景、欣快萬分

滿洲國國民諸位、十年以前、已能擊破英美制霸東洋之野望、遂於我大日本帝國協力之下、創建民族協和之道義國家、表示脫離英美帝國主義桎梏之模範、確固轉換世界史指標之信念、余對此深表敬意、特對建國推進力之關東軍諸位將士及滿洲國軍諸君之偉大功績表示謝意、同時對於戰病死者諸士表示深切之弔意

我國之國是、誠如大東亞戰爭宣戰詔書所載、係在確保東亞安定、寄與世界和平及與列國共榮、偕萬邦共榮之樂不辭與英美一戰者、實我國自存自衛上不得已之舉也、開戰以來、上賴

天威之庇蔭、並由我忠勇皇軍將士之勇敢奮戰、收得世界戰史上未曾有之赫赫戰果、東亞戰略的基地與南方資源地帶之大部均已獲得、現與盟邦德意兩國之歐洲新秩序建設相呼應、正向建設世界新秩序之大業邁進、但必須覺悟戰局之前途荊棘尙多、我等大日本帝國國民、即使戰爭如何延長、遭遇任何困難、亦有戰勝之決意、大東亞戰爭始來、滿洲國之協力、殊值一謝、後更望滿洲國人與諸君、依據一德一心之方針、努力擔當北邊鎮護、協力完成聖戰、諸君爲世界新秩序建設之先驅、應知完遂大東亞戰爭確立大東亞共榮圈、始能具現滿洲國之建國精神此次環蒙

皇帝陛下頒賜勅語、詔示「奉翼親邦之天業」、諸君應與我等生死存亡相共不渝、以決心勇往邁進、不勝切望之至

闢萬世太平再建文化

擴日滿一體爲東亞一體

岡田衆議院議長

參列建國十周年式典之日本岡田衆議院議長十六日晚放送如左（照片＝岡田衆議院議長）

今次代表衆議院參列建國十周年式典、目睹滿洲帝國飛煌騰達之情形、不勝同慶之至、回顧自昭和六年九月十八日、勃發滿洲事變以來、於茲已十有二年、其間滿洲建國、爲世界維新之黎明、爲國際聯盟瓦解之先驅、嗣更演成中國事變、大東亞戰爭、而開安定東亞之基、茲益顯示日滿一德一心之實、爲大東亞共榮圈十億民衆、造成無限之榮光與永遠之和平、且夫滿洲帝國建國十周年式典、於大東亞戰雲密佈之中、嚴肅莊嚴舉行、殊非建國當初所料及、此蓋以滿洲建國、順天應人、擔負建設大東亞新秩序先驅者之大使命、有以致之也

然其建國係以我日本之肇國精神爲精神、以我皇室之心爲心、無日本即無滿洲、故滿洲與我日本有不可分一德關係、昨日之建國十周年式典、本日之祝賀會、仰蒙

皇帝陛下親臨、奉唱日本國歌與滿洲國歌、樂遏行雲、是時莊嚴之氣氛、難格雜書、余拜瞻英姿、心中益感吾爲日本之民者、當更爲滿洲國竭盡微力、以仰副

皇帝陛下之睿慮也、今者世界處動亂之渦中、以日本及德意爲中心、東西呼應、爲之一變、於茲世界再建之日行將到來之際我等必須本爲天下萬世開闢太平之見地、確立東西新秩序、貢獻於世界文化之再建、而增進人類之福祉、故我等應勿逐靡於開戰伊始之戰捷、當益加勉勵、整備日滿一體之態勢、堅忍持久、以期獲得大東亞戰之最後勝利、一面以滿洲建國十周年爲轉機、擴充日滿一體之觀念使爲東亞一體之觀念、將其滲透於東亞民族、余於此佳日、恭祝大滿洲帝國

皇帝陛下聖壽無疆、祈禱滿洲國運隆昌、並對自建國以來、致力於滿洲帝國偉大發展之我日本忠勇將士諸士、及滿洲國官民各方之努力、謹表敬意與感謝、更望今後、所負使命之重大、不禁祈願努力奮鬪、堅持雄康。

斯市仍復血戰中

德空軍猛炸蘇軍

【里斯本十六日電】據維西放送稱、德軍已確保相當廣汎地區市街之要衝、蘇軍雖被遮斷退路、但抵抗仍極頑強、據道路上各戰壕及建築物、死守陣地、阻止德軍前進、目下市街大半似仍歸蘇軍保持如今之戰鬪、正於西部及南部地區展開同德軍於大街小巷猛烈攻打殘敵、而德空軍於十六日亦大展鵬翼猛烈轟炸、逐次粉碎蘇軍之抵抗云

在確保頓河全流域

德軍事消息家暗示夏季攻勢目標

【柏林十五日電】德國通信社報稱、德國軍事消息家十五日談、斯達林格勒之陷落已迫目前、並暗示德軍此次夏季攻勢之目標、係在確保烏克蘭與頓河全流域、並切斷高加索、茲節誌其談話如左

守衛斯達林格勒、已陷於所謂生死關頭、現窩瓦河之橋梁、均已破壞、赤軍無術逃往該河東岸、彼等即游泳而過、亦難免東岸德軍之砲火攻擊、因此斯達林格勒之赤軍將士、只有被德軍殲滅與自戕兩途而已

再本年度德軍夏季攻勢之目標、係在確保烏克蘭黑土地帶及頓河全流域、並佔領該地方全工業資源地域及包含斯市之軍事工業地域此外切斷高加索油田地帶亦爲德軍之目標、現龐大地域已歸德軍手中、此不僅爲對蘇之一大打擊、更能對德有所增益、德軍若再能切斷蘇軍與高加索之連絡、則蘇軍之攻擊力將益無足取矣

阿斯得剌罕 戰況惹注目

【柏林十五日電】德軍七月下旬既渡頓河乃徐徐向裏海進擊、前已佔領耶利斯塔、茲據十五日安利變加地方報載稱、該路部隊佔領耶利斯塔後、繼續東進、其先鋒遮斷自阿斯得剌罕沿裏海南行之新鐵路線北部、德軍首腦部、對該方面戰況、雖仍保守沈默、但該消息若屬事實則德軍部隊在阿斯得剌罕南方達裏海沿岸者、乃時間之問題耳、於是該方面之戰況俄然引起各方面之注目云

敗戰諸敵國楚囚對泣

危局當前尙奢談調停印度問題

【布宜諾斯艾利斯十五日電】據華盛頓電、羅斯福於十五日召開太平洋軍事會議、會議之印度問題及中國情勢此會議歷時極久、大部集中於印度問題、而以改善印度不服從運動、解決紛爭及調整英印關係之可能性作中心、更對蔣政權情勢加以檢討、蓋對於印度情勢、亦有相當之認識、以爲英當局雖對印度各地之紛爭竭力彈壓、但事態並未稍緩如長此遷延、則其結果印度將不能成爲反軸心聯合國之一翼、亦難再爲援渝之基地、故認英國之高壓手段徒使印度民心愈益離叛、因此在此次軍事會議中、各國出席代表、均明白陳述其意見、且誘致美政府出而調停之勢、據西蘭代表那斯於會後談稱、印度爲聯合國之防衛基地、故無論如何、必須確立英印關係始能從速設法以打開難局云

印政壓掩飾實況

謂騷擾死傷者僅千人

【里斯本十七日電】據路透社新德里電稱、印度政廳內務長官馬克斯維爾、十七日於下院、關於各地騷擾死傷者、談述如左、據新消息稱、印度各地方騷擾、因警官隊開槍射擊致死者三百四十名、負傷者八百五十名、該報告死傷數目較實際甚少可知彼等欲對印度騷擾之深刻、掩飾一般之耳目、故捏作虛僞報告、其實印度民衆死傷者、至少不下五千名以

泰首相之侄 爲日軍救出

【馬尼拉十六日電】盟邦泰國首相披汶之侄基達桑亞君、留學馬尼拉時、適值大東亞戰爭勃發、一時曾謂業已失蹤、但於日軍上陸之時、基達桑亞（一一）歲十三人子四名皆被救出、經日軍警備隊調查保護、遞交承軍政部、予以斡旋決定將、基達桑亞君、十六日在馬尼拉感慨而曰、夫被救之初、囊中一文不名、承日軍殷殷招待、墊付生活費、斡旋其一準備船隻等、盡量予我謀方便、深致感謝、此我身體已充滿生機、而盡力日泰親善也云

蒙疆匪團漸滅

【大同十六日電】蒙疆南部地區之治安、益形確立、匪賊之蠢動、逐漸減少、尤其蠢居於內外長城一帶及晉北省境施行遊擊戰之共產軍、亦經日軍徹底的討伐、日趨衰頹之一途、截至八月末、敵之兵力、僅餘三千、比去年同期、減少二千、此等共產軍、因遭遇日軍之攻擊及食糧補給之困難、集團行動全被制止、僅組二十三十之小團體、於腹地山岳地帶苟延殘喘暴露已臨末期之態勢

傳馬島總督 已要求停戰

【里斯本十六日電】據倫敦廣播稱馬達加斯加總督安內已對馬達加斯加島英派遣軍司令官希斯列特要請停戰

周南京市長離京

出席建國十周年慶祝式典及東亞都市大會而來京之南京市長周學昌氏因平沼特使訪問中國爲期已迫當十六日閱兵式參觀終了後、當即搭午後六時四十分開之火車離京、首途歸國云

心臟·胸·胃的

抗病好爾萌使其增强由於病原根本治療使之健全

古昔大名武士之護身用以印籠藥現代是好爾萌爲最有價值的麝香、犀角、熊膽、牛黃、眞珠、其他數種之精粗配合者『救心』純爲動物成分故向血臟吸收同化最快使血行與抗病好爾萌分泌旺盛由於病原妥爲助理達成健康導病歸於康樂之途

特種動物好兒萌精膽藥

救心

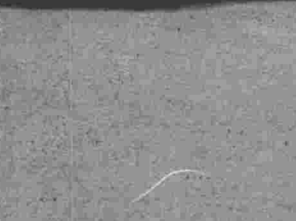

朝夕一粒

救心的適應症

因心臟病而叫苦的人
易致肋膜肺障害的人
胃弱而食慾不振的人
心臟孱弱心跳氣促的人
肺弱發熱多嗄的人
盜汗夜不安眠的人
神經痛而手脚疼痛的人
因心臟脾氣而苦惱的人

藥價 一星期份二圓 二星期份三圓五角 三星期份五圓

均售 藥店 百貨店 用明信片申報即贈呈『心臟之手當』養生法

發賣元 東京市京橋區八丁堀二丁目四〇 救心本舖 電話京橋九〇四一 振替東京七二六番

亞斯達

無論如何猛烈搔癢疼痛一塗亞斯達立刻止住

亞斯達富於强烈的殺菌力及能深達皮肉的滲透作用、故少量的塗搽能止患處的瘙痒殺滅各種寄生虫菌且制止出膿使患處保乾以至痊癒不留絲毫的痕跡

專治 汗癬、頑癬、白禿、頭瘡、陰囊癬、鵝掌風、濕疹、凍瘡、鷺掌風、面癬、痔瘡、錢癬

其他各種皮膚病均有奇特之効驗

各大藥房均有代售

總經銷 大阪·東京 丹平商會藥房

仁愛精神發揚遠大
東亞赤十字大會昨盛大展幕

建國十周年慶祝行事之一爲期赤十字事業之完遂及觀福我國、國運之隆昌、乃以仁愛精神之慶祝東亞赤十字大會、已於十七日午後三時起在新京紀念公會堂舉開、臧總裁、大會會長三浦理事長、德川日赤社長以下並東亞共榮圈各國代表、在滿樞軸各國使臣及特別參列者、張國務總理以下關係各機關代表約一千二百名之出席、首由田所副委員長致開式之辭、國民儀禮後、則爲三浦委員長並臧總裁之致辭、並有德川日赤社長、張國務總理之祝辭、其次一同唱建國十周年慶祝歌、歌畢、發表宣言決議而閉式、午後由五時半起於大和旅館集朝野名士約三百名而舉行祝賀會、一方並於六時半再於紀念公會堂舉開赤十字之夕同時有講演演等云

各界熱烈參加要人分別致詞
創立四載社基固定
協力國家向完成仁愛邁進

於慶祝建國十周年、而舉開之東亞赤十字大會、三浦大會會長　致式辭之如左

滿赤三浦大會會長之致詞

閣下及各位　連日以來、參列國家慶典

本日玆當舉開東亞赤十字大會、辱承盛臨蒞臨、使本大會爲之增光鮮淺不勝感謝之至、於此倫會闡明本大會之主旨、尤感光榮

我滿洲帝國建國茲已十周年、但由國家之悠久性上觀察不過一轉瞬而已、於此極短期間、業經確立鞏固之邦基、造成隆盛之發展、且一面表示餘力綽綽舉行極爛之慶祝式典、四十萬民衆皆大歡喜、爲古今史上鮮有、內外莫不仰望者

我滿洲國赤十字社、創立以來、雖僅四星霜、而其成長因　國家強力協助、隨國家驚異之發展、前進不息基礎既堅固、社業亦就緒、且遵照赤十字本來之精神、專心一意邁進、爲完成仁愛　業之途邁進、此次附隨國家之紀念慶典爲同慶佳歲、並期與建設即將完成之東亞共榮圈、諸國皆以仁愛爲成、徹底普及此項精神及事業起見乃有本大會之舉行

去歲十二月八日親邦日本以堅忍不拔之決意爲膺懲人類仇敵之美英、大興義師、皇軍精鋭、仰承天皇陛下德威於海陸空發揮無限之威力、攻必取戰必勝、以破竹之勢、不出本歲已戡定擁有十億民衆之國土大部、解放其由英美等國所受之羈絆、且不久即可與吾人同享共榮之樂、然而欲使共榮圈內十億民衆、眞正安堵、必須施行仁政、仁政雖有各種方策、而增進福祉之施設應推爲首項、固不待言據共榮　內尤以南方諸國文化未啓、當受瘟疫之威脅、是以仁政部門內之醫療救恤、實最緊要、換言之應急速將赤十字精神廣被全域、無論平時或戰時抱擁之於仁愛聖業之下、如此方能　使彼等享受文明惠惠、諸發仁政、更進而謀得東亞共榮圈之完成至希閣下及各位協助赤十字事業完成東亞聖業擔任最重要之一翼、並藉此次大會之機、將來爲期此項精神發揚於共榮圈全土將其事業遂行試、尚乞不吝賜以全部之支援及努力、是所切望、亦即共榮圈諸國應强化團結赤十字之總力以達成其本來之目的茲對於爲實現共榮之大理想而誠私奉公、勇猛邁進之皇軍及樞軸諸國之英靈、謹表滿腔之敬謝、祈禱其武運長久並　閣下及各位以及爲參列本大會由海外光臨者、與表示熱烈贊意及慶祝之共榮圈及樞軸各國代表、敬示甚深之感謝與謝意

康德九年九月十七日　東亞赤十字大會會長

電送─訪日飛行勇士出席板垣軍司令官招宴、板垣軍司令官致詞（於官邸）

赫赫戰果
表明赤字偉跡

臧大會總裁致詞

東亞赤十字大會總裁臧式毅氏、於大會席上、致辭如左

茲當大東亞聖戰赫赫戰果之下、舉行滿洲帝國建國十周年慶典之際、於此招開東亞赤十字大會、得與關係各位　聚集一堂並述所懷誠堪欣快、赤十字事業於戰時及平時之重要、固不待言、方今東亞十億各國民、於各種方面、同心戮力、堅固團結、與樞軸列邦致共全力於建設世界新秩序大業之完遂本大會所貢獻之處信屬頗大、至希各國互相提攜、使此項以仁愛爲宗旨之崇高事業、愈益發展、而擴貢獻於人類之福祉、世界之和平、是所切盼、聊述蕪言用作致辭（照片臧總裁）

造人類至大幸福
唯赤十字會是賴
德川日本赤十字社長祝詞

日本赤十字社長德川圀順公爵於此次東亞赤十字大會席上、致祝辭如左

當茲光輝建國十周年之秋滿洲國赤十字社主辦東亞赤十字大會、敝人代表日本赤十字社、幸得參列之榮實感欣幸

夫滿洲國赤十字社、由於優秀之組織、適切有效之施設、其進步殊屬極端迅速、創立以來、未經數載已確立堅固不動之基礎、是皆由於　皇帝陛下對於赤十字之莫大優渥、滿洲國政府之援助絕大所致、而確信當局諸賢努力之處交頗大方今不論洋之東西、或直接或間接隨之舉世陷於戰爭之漩渦、亦非過言、戰爭之慘禍、破壞一切、惟有赤十字事業、負建設的仁愛大使命、勇往邁進不啻爲暗夜之明燈、鑑於我等人類信屬至大之幸福、可稱現代赤十字共所負責任之重大爲有史以來所未曾者

七以東亞內、於此本議之間、形勢一轉、大東亞共榮圈、秩序之建設、着次實現、滿洲國赤十字社恰於此際、與東亞諸國之赤十字代表者、擧如此莊嚴之大會、造成促進赤十字社之使命之良好機會、信爲適合現時最賢明之企劃茲由衷心表示滿腔之歡意

愛國赤誠不甘後人
長春縣民獻納飛機兩架
定於九一八紀念日之佳辰舉行命名式

建國十年慶祝之際未息、國民愛國之誠又澎湃而起、回憶十一年前的今日、正是軍閥苛政之時、自親邦仗義興師以來、曾幾何時、我國在親邦援助之下、國基鞏定、國運日隆、國民安居樂業、共慶昇平茲者長春縣爲表示愛國之熱誠、在協和會、長春縣本部、後援之下、蔡集飛行機二架、故爲舉行獻納命名式、決定在意義深遠永久不忘的「九・一八」紀念日由午後一時、在新京國軍飛行場盛大舉行、屆時除關係機關外、協和會長春縣各分會各青少年團、國防婦人會、以及其他各團體、皆派代表參加、預料必有一番盛況云

訪日我國軍機
由京城飛福岡

【京城十七日電】我國訪日機編隊郭總指揮官、野口空中指揮官所指揮之戰鬪機〇架、練習機〇架、茲於十七日上午八時卅分、由京城飛機場出發五色旗之翩翼、聯翩翔於秋空一路向福岡飛去

攻建國門〝北大營〟
歷史的轉換機運柳條湖島本隊長之回想

啊！轉瞬十一年了、回想自民國廿年九月十八日、華兵忽敢無理炸破柳條溝以來、日獨立守備隊神兵五百即迅速急襲敵本據北大營、一夜之間、粉碎敵第七旅軍萬餘名、築成滿洲國建設基礎、當時之守備隊長、現日本興亞同盟理事島本正一陸軍中將（當時爲大佐）發表回憶談話如次；

九月十八晚上 我們乘暗夜進擊

我們只做我們所應當做的、並不惧世上的毁譽褒貶、當分遣隊拍來報告的時候、我正在奉天、聽到這報告、不禁很驚訝、隨後便聯想到在奉二萬日人身上的安危、自從萬寶山、中村大尉事件相繼發生、日華兩國的關係、日呈尖銳化、誇稱爲華軍首屈一指的精銳第七旅軍的抗戰意識益見露骨、常不斷嚴密的戒嚴、舉行示威演習並獲動部隊、在九、一八的晚上奉天工業地帶周圍環繞着駐屯、奉天門外東北飛機場中也設置七架最新式軍用機及敵野砲四門、俟天光一發亮敵人便向日人居地轟射、而更將炸斷滿鐵線了、所以日軍欲先制敵軍必須擊滅北大營及北飛機場的敵兵。

並且要在拂曉前、決定行止不久就決定了、立刻就向司令部報告、同時命令在爆破點附近與敵軍交戰的川本隊速行佔領北大營、高橋隊和我的軍隊也由奉天方面前進、撫順警備隊也受到急遽出動的命令、當我們的列車開到柳條湖附近時、川本隊之槍聲已竟聽見、佩是震耳欲聾、該隊沒有砲、最初甚至連手榴彈也沒有、雖知將要全滅的情形、現在仍然想起心中。我們下車後、立刻向北大營前進、十九日午前零時稍過全隊在敵營附近百五十米地點散開本部、經永鐵路的努力、電話線架設成功、有這電話線、才能和守備隊本部連絡、不久更開始砲擊東北飛行場、聽見了敵飛行場方面發生轟然的砲炸裂聲、出擊以來最擔心的飛行場竟落下砲彈、本部的人一起來聽黑夜的砲聲、後來得知敵飛行將校下士等、因爲過度恐懼致逃出兵舍、激戰後、高橋隊佔領敵兵營二處的傳令到、已竟把奉天的日本人由轟炸手榴彈等拯救出來了、就是服裝長警東方有高粱地、他想了想說沒有、若是那樣、高

增援隊開到

橋隊佔領的是西部兵舍、我們如果停止攻擊、等到天亮那麼東部兵舍敵兵一有奮勵、情勢將有變化、所以我發出命令、前進到有高粱地的方面去據說是夜各中隊都以有高粱地的地方爲唯一目標

上午三時三十分由撫順開來之川上隊由末暇小息、即加入高橋隊之右翼屈摺正面、川　隊　北側、自己的　隊由南側向前猛烈進攻、其間奉天之步兵〇〇　隊、進擊奉天城、掃蕩中國兵、開始佔領奉天飛機　及奉天兵工廠之行動、當時大隊本部、只剩余及角尾中尉等廿餘名、殘敵不時襲來、均被衛生兵俘命擊退、各部隊即非戰鬥員亦皆挺身而起拔劍而鬪是役兵　未血刃恐只　余一人耳、上午五時、北大營頓敵潰滅、棄屍於營內三百數十具營外亦甚多爭先敗走

勝利的進軍

全大隊由正門堂堂進入之時天已明、營內不見敵影全員仰拜由高粱地上昇之旭日歡呼、天皇陛下萬歲之聲使余感激莫名、畢生難忘、余對參加此壯烈戰鬥全員仍以平素所督者而訓示謂『戰爭可立功名非爲功名而戰爭、兵乃天皇陛下之神兵、武器乃天皇陛下之武器』隊員等亦均不言部下之功名、殆許於隊長也

政府各要人 視察開拓地

於致開拓政策第二期計畫實施之初、政府要人如不知現地情況、則無以樹立諸方策故此番有以稻垣興農部次長爲首、五十二開拓總局長五十嵐、其他有總務廳次長等、各部次長、企畫處長閔、呂吉林、濱江各開拓地、一行於翌日次長五十嵐總局長領導之下、十八日午後三時二十五分自新京出發、吉林視察吉林附近開拓團、大日向村、水曲柳、北滿遺實驗農家、預定二十二日朝歸京云

殉國烈士記【四】

建國之初東邊一帶匪賊跳梁

致滿洲建國十周年之佳歲、國基鞏固、國運昌隆、生逢盛世、實膺王道之慈光、共浴休風、咸沐和平之幸福、當此之時、飲水思源、不禁憶及建國當初挺身於治安確立工作犧牲其身命殉於建國聖業之幾多英雄烈士

當吾國建國之初、東邊道一帶亡命之徒、相聚爲匪、殺燒擄掠爲所欲爲、如鄧鐵梅團生堂等尤匪中之巨魁也、各率黨徒數百名、流竄各地肆虐無已、居民不得安居、遂致流離失所、安東縣清水指導官奮袂而起、誓掃滅匪類以安閭里、乃督率部下出征縣境、輾轉各地、席不暇暖、以不眠不休之精神、減盡官民之匪徒而後已、其豐功偉績殊爲當時官民所感激不已者

康德二年六月、清水指導官率部下相井警長、陳明警士等六十餘名出發討匪同月八日在縣下第六區姜佛爺溝遇家堡于泰夜遭國生堂羽黨之來襲雙方彈如雨發、激戰甚烈、卒以衆寡不敵且彈盡槍折、清水指導官以下相井正、陳明、王明山、姜鳳鳴、于景明、于紹棠、季德章于樹芳九烈士壯烈戰死化爲護國之忠魂

清水指導官以下九烈士之中其壯烈泣鬼神、忠貞日月爭以大筆特書者即故警長陳明之殉難也

爲國損軀烈士
精誠碑立忠魂千古

陳明警長投身警界愛國衛民

故陳警長爲安東縣武營村人少有大志、長投警界、忠誠幹練、熱誠奉公、尤富於愛國衛民之觀念、値茲匪盜猖獗之際、慨然有肅清之壯志、康德二年六月間以安東縣警察大隊部警士隨清水指導官出發討匪、每戰爭先勇進、多著奇勲、六月八日宿營於縣下第六區姜佛爺溝家堡于、夜半國匪來襲、遂展開激烈之戰鬪、奈衆寡懸殊、且匪賊據優勢之地利居高臨下、猛烈射擊爲勢甚猖獗、全隊人員力盡筋疲、加以槍彈亦用罄清水指導官聚衆部下勸衆逃生謂徒死無益、陳警長易然而前、慷慨言曰事危搶指導官而謀活命者乃不義之人也吾等寧死亦不可爲此不義之事衆感於是言誓以共死於是遂皆遇難屍體枕藉血染黃沙嗚呼亦慘烈矣假此神將暉鑠千古而不朽矣

爲救長官壯烈 殉職血染黃沙

刻下東邊道治安確立、當初跳梁之匪徒早已授首、諸烈士遭難現場之姜家堡于已易名爲清水屯、豐碑屹立、載諸烈士殉難之事蹟、吾人排徊碑前、不禁油然起敬政府爲酬其遺勲慰其在天之靈對陳君遺族給警長卹金、叙勲八位、並厚恤其遺族、而滿洲映畫協會更採此可泣可歌之壯烈事跡、製成影片題名爲「黎明曙光」再觀此影片者莫不感極淚下

陳君遺族、有妻陳氏、年四十二歲、四子二女、長子德春、現年廿四歲、供職於滿洲火災保險會社安東支社、次子德秀十八歲、任職於安東商工金融合作社、三子德洪、四子德興、均在學中、長女二十四歲、適楊姓、次女九歲尚未就學、家無恒產衣食之資、賴長次兩男數十元之月俸、僅免凍餒而已、陳警長殉職時其子女均在幼年、幸末亡人始自誓、撫遺孤誠克難、含辛茹苦、數年來如一日、所幸子已漸長能自立養母、洵不負節婦之功勞

股票行市

▽奉天股票（短期）前場（九月十七日）

銘柄	開盤	收盤	大價	小價
滿取	[illegible]	[illegible]	[illegible]	[illegible]
新東	[illegible]	[illegible]	[illegible]	[illegible]
鐘紡	[illegible]	[illegible]	[illegible]	[illegible]
新鐘	[illegible]	[illegible]	[illegible]	[illegible]
滿業	[illegible]	[illegible]	[illegible]	[illegible]
同新	[illegible]	[illegible]	[illegible]	[illegible]
滿鐵	—	[illegible]	[illegible]	[illegible]
同新	[illegible]	[illegible]	[illegible]	[illegible]
營紡	[illegible]	[illegible]	[illegible]	[illegible]
東鐵	[illegible]	[illegible]	[illegible]	[illegible]
滿亞	[illegible]	[illegible]	[illegible]	[illegible]
滿煤	[illegible]	[illegible]	[illegible]	[illegible]
電業	—	[illegible]	[illegible]	[illegible]
同新	—	[illegible]	[illegible]	[illegible]
商新	[illegible]	[illegible]	[illegible]	[illegible]
新船	[illegible]	[illegible]	[illegible]	[illegible]
五品	[illegible]	[illegible]	[illegible]	[illegible]
鞍鋼	[illegible]	[illegible]	[illegible]	[illegible]
南滿	[illegible]	—	[illegible]	[illegible]
大興	[illegible]	[illegible]	[illegible]	[illegible]
電々	[illegible]	[illegible]	[illegible]	[illegible]
同乙	[illegible]	[illegible]	[illegible]	[illegible]
同新	[illegible]	[illegible]	[illegible]	[illegible]
新勸	—	—	—	—
特產	[illegible]	[illegible]	[illegible]	[illegible]
滿土	[illegible]	[illegible]	[illegible]	[illegible]
撫窯	[illegible]	[illegible]	[illegible]	[illegible]
滿毛	[illegible]	[illegible]	[illegible]	[illegible]
同新	[illegible]	[illegible]	[illegible]	[illegible]
大纖	[illegible]	[illegible]	[illegible]	[illegible]
同新	[illegible]	[illegible]	[illegible]	[illegible]
滿工	[illegible]	[illegible]	[illegible]	[illegible]
滿化	[illegible]	[illegible]	[illegible]	[illegible]
土木	[illegible]	[illegible]	[illegible]	[illegible]
東拓	—	[illegible]	[illegible]	[illegible]
瓦斯	—	[illegible]	[illegible]	[illegible]
日套	—	—	—	—

▽大連股票（短期）

銘柄	開盤	收盤	大價	小價
五品	[illegible]	[illegible]	[illegible]	[illegible]
滿取	[illegible]	—	[illegible]	[illegible]
大新	[illegible]	[illegible]	[illegible]	[illegible]
新東	[illegible]	[illegible]	[illegible]	[illegible]
鐘紡	[illegible]	[illegible]	[illegible]	[illegible]
新鐘	[illegible]	[illegible]	[illegible]	[illegible]
商船	[illegible]	[illegible]	[illegible]	[illegible]
新船	[illegible]	—	[illegible]	[illegible]
日魯	[illegible]	—	[illegible]	[illegible]
日產	—	[illegible]	[illegible]	[illegible]
日鐵	—	[illegible]	[illegible]	[illegible]
日石	[illegible]	—	[illegible]	[illegible]
鋼管	[illegible]	—	[illegible]	[illegible]
滿業	[illegible]	—	[illegible]	[illegible]
滿纖	[illegible]	—	[illegible]	[illegible]
同新	—	—	—	—
大和	—	—	—	—
大纖	—	—	—	—
同新	[illegible]	[illegible]	[illegible]	[illegible]
鐘業	[illegible]	[illegible]	[illegible]	[illegible]
同新	—	—	—	—
瓦斯	—	—	—	—
同新	—	—	—	—
滿化	[illegible]	[illegible]	[illegible]	[illegible]
土木	—	—	—	—
郊外	—	[illegible]	[illegible]	[illegible]
電々	—	—	—	—
同乙	—	—	—	—
日動	—	—	—	—

▽東京股票（短期）

銘柄	開盤	收盤	大價	小價
東新	[illegible]	[illegible]	[illegible]	[illegible]
鐘紡	[illegible]	[illegible]	[illegible]	[illegible]
同新	[illegible]	[illegible]	[illegible]	[illegible]
同新	[illegible]	[illegible]	[illegible]	[illegible]
大倉	[illegible]	[illegible]	[illegible]	[illegible]
滿業	[illegible]	[illegible]	[illegible]	[illegible]
日石	[illegible]	[illegible]	[illegible]	[illegible]

▽大阪股票（短期）

銘柄	開盤	收盤	大價	小價
大新	[illegible]	[illegible]	[illegible]	[illegible]
新鐘	[illegible]	[illegible]	[illegible]	[illegible]
鐘紡	[illegible]	[illegible]	[illegible]	[illegible]
東新	[illegible]	[illegible]	[illegible]	[illegible]
日石	[illegible]	[illegible]	[illegible]	[illegible]
日產	[illegible]	[illegible]	[illegible]	[illegible]
新東	[illegible]	[illegible]	[illegible]	[illegible]
帝人	[illegible]	[illegible]	[illegible]	[illegible]
商船	[illegible]	[illegible]	[illegible]	[illegible]
郵船	[illegible]	[illegible]	[illegible]	[illegible]
重工	[illegible]	[illegible]	[illegible]	[illegible]
鐘紡	[illegible]	[illegible]	[illegible]	[illegible]

滿洲國儲蓄債券買價（△印來月抽籤）（賣五錢高、買五錢安）

回	價	回	價
第一回△	[illegible]	第六回	[illegible]
第二回	[illegible]	第七回	[illegible]
第三回	[illegible]	第八回	[illegible]
第四回	[illegible]	第九回△	[illegible]
第五回	[illegible]	第十回	[illegible]

家庭

新女性應有的知識

人類造福端於夫婦而後纔有家庭的組織、也能使社會進化。所以男女肩荷重責有促成國家興盛的義務因此、我感到我國婦女對于平日的修養及在非常時局下的知識有練達的功要。

平日的

研究學識 少讀書報就是『孤陋寡聞』不必說世界大勢、怎樣烹得可口、也得在書報上得來、所以我們要充實自己、這是指着已受過教育的而言。至於未受過教育的、更應格外補習、或在家庭求教於人、或入民衆學校、或入道德會識字班、雖不求創作三篇文章或兩首詩、但也得學點普通知識、如寫信、記帳、衛生、育兒等必要的知識。

精神修養 學識是屬於智能的、精神是屬於道德的爲單求知識而不重道德、則世風日下所以知識、道德是兩相並重的、精神的修養、必須檢束身心、不受吃、穿、戰潤的物慾攪擾於外、不受恨、怨、惱、怒、煩氣稟錮於內勤裡求靜、濁內求清、改過自新奮勉向上、才合乎現代婦女的本分。

家務整理 家庭環境的佈置、裁縫的檢討、烹調的研究、家庭生活費的計劃等、都要關心。

教育兒童 在學校的施行國民教育、在家庭的教養、自己兒童、以及弟、妹、子侄等、同找相當時間、集合機會、來實行你的義務教育。

生活簡單 衣不求奢、食不求美、居不求華、粗茶淡飯、以『回也不改其樂』的態度去應付環境。

清潔衛生 衣、食、住、雖然粗劣、却應注意衛生、衣服宜常洗濯、食宜求營養、居宜求簡潔。

愛物務農 如養雞、鴨、蜂、豬、兔等、種蔬菜、果木、棉花、番薯等、直接的供食料及經濟的生產、間接的供重工業的原料、如番薯製酒精、汽油、棉花、製火藥炸彈等重要軍器、希望家庭婦女利用工餘之暇來施行一下。

非常時的

看護技能 不僅爲應付非常時自身上的小疾、也是極需要的技術、也可說是女子天經地義的職司。除取這種常識的時候、可向就近國防婦人會或醫院去學習、或在報紙刊物上學得。

防空知識 近代戰爭飛機炸彈到處恐嚇、我們應該參加都市國民防空的組織、藉以衛己救人。

勇於任事 不論事之大小、在急迫必要時、我們可能告奮勇去盡義務、藉以鍛練自己的身心、雪出女子不大方的態度。

愛國 任何的一事一物、必須以國家爲前提、隨時隨地發揚我國民精神、實踐國民應盡的義務。

認清了以上的重要各條、就你環境所能作到的盡力而爲之。若能全部作到、實堪稱爲時代的新女性。（淑貞）

小常識

柏油染在衣服上、用水是洗不下去的、這裡我告訴你、先把奶油擦上一會兒、柏油和奶油化在一起浮出外面、再用肥皂一洗、則就可皆去掉了。（映霞）

如何捕老鼠

老鼠不但咬東西、而且是百斯篤的傳染媒介、捕鼠的機器一次祇可殺死一個、有時牠不上當、這是老鼠的狡巧、但是有一種殺鼠最全的老法而且多殺至一夜可殺幾十隻的奇法、又最經濟、利用瓷缸盛水及半撒以穀皮、老鼠以爲是小米、下面竊食、致時溺死一缸之中來數個死鼠。

要有一件耐久美觀的絨衣 須會選擇好的毛線

要想編結一件又美麗又耐久的衣服、它的成功是與購買絨線有很大關係的、也許您爲了省幾毛錢、買了低價的絨、但到後來、總還是吃虧、所以寧可多費些錢、還是買好線、因爲在穿的時候、可以持久、並且還可以節省些編織的時間。

在購買絨線時、應該把它拿到亮光處觀察一下、因爲有時在電燈光照耀下、是很鮮艷的顏色、可是在陽光下便不然了、暗淡而難看、也許你就不喜歡它。

已經決定好要購買某一種絨線以後、再依定需要的量數、把同一顏色的絨線買足免得你在衣服織結一半時、才發現絨線不夠、再到各商店去配買、因爲那樣往往會使您非常失望、二次所購買來的絨線、雖然很細心的選擇、可是總與前次的有些異樣、您一定會覺得心裡有些不痛快、所以在購買絨線之前、一定要計算好了數量。

因爲衣服式樣的關係、對於絨線的粗細也應當加一番考慮、因爲有的式樣合乎用四股絨線、有的式樣却非用六股絨線織出來不能好看。

再一步、就應該把您自己的身體尺寸量得準確、有許多編結法都是說明了用多少針數、如果您的身體較大或較小、那麼便設法規定增減的針數。

蚊子 我這樣防備過

秋天是蚊子的猖獗期、尤其是院子裡種着花草繁多的、每到晚上你如果想在院中涼快一會兒、或者與幾個朋友對月亮清談、那麼翁翁聲不絕耳、一時照顧不到、臉上手上、不知甚麼時候、就出一個大包、奇癢難受、一弄破了、說不定就變了瘡、眞是苦惱異常。

避免的法子、最好是在外面要穿長服、不使手脚現露於外、好在天氣漸涼、蚊子日少而也須要穿長衣、如果在屋子裡、要晚一點掌燈有要用燈的時候也先把窗放下、使蚊虫不得其門而入假如有一隻不小心飛入、該立時將牠拍死、否則你睡着了時、牠就會飽飽的吃你一頓呢！（仰葉）

女性手帖
你有這種談話癖嗎
─無意義虛僞的奉承的……─　雷夢娜

每當工作做完時、那令人窒息的寂寞與孤獨感常會無來由的襲來、我常常的不能克服它安靜的接受它、恰然的來利用它、每次我都想拔起脚來去找那衆人聚集的所在去閒聊、可是當我和別的女伴開始閒談時每次的開場白差不多都是『今天您眞漂亮啊』被恭維（是眞心的恭維嗎）的人呢！照例也要回敬一句『你更漂亮』等待開始本格的清談（?）後、不是談談衣料、就是什麼樣大衣今年最流行、再不然就是××快訂婚了或者我又作一件新衣頭髮長長了要什麼樣的呢接着就是一陣熱辯、甲說這樣的乙說那樣的、丙又說現在北京正流行×式的指手畫脚搶帶表情再下然就是國泰的新片『十你看沒有、李麗華、怎樣、周璇怎樣、聽說她自殺了、這話傳到大家的耳朵裡自然是可惜、可惜的同聲惋惜、像這樣的談話、每次我也是比別人還熱心的熱鬧着談論着、而且還要顯示着我的敏感、眩耀我的對流行服裝的見多聞、可是等到談話終了後、我走出那衆人聚集的所在、我的周圍又恢復了寂寞孤獨、當心境平靜後我常常的要咒罵自己、爲什麼這樣浪費時間、把寶貴的時間輕擲在毫無意意事件的談論裡、互相作虛僞的奉承以及流行時髦的談話永遠脫離不了這些話語、那麼我勸告諸位不如聽當永遠的寂寞、孤獨。

怎樣洗濯毛繩衣

用絨線織的衫褲、手套等等、在穿過一個季節以後、當然是要洗濯的、所以關於絨線洗濯常識、也是婦女們所應當知道的事情、現在簡要的分作下列的幾點

1、把編織物拆成散紋時、不可綁得太緊。
2、以用中和性的肥皂液爲宜、如能滴入阿母尼亞少許更好、千萬不可用鹼液。
3、洗濯溫度以攝氏六十度左右爲宜、切記煮煮。
4、洗濯時間約在半小時左右、每隔五分鐘翻動一次、不可用力搓洗。

頭痛散
主治 頭痛 感冒 神經痛
同澤大藥房

幼兒有病莫張慌
速服此藥保安康
小兒良藥
樋屋奇應丸

淋菌完全死滅
內服 根割爾
化學療法劑 最新發賣
軼後超前的偉劾

本劑、係取一基學元素、據獨自組成法所製、爲首創的多基性強效化學療法劑、其劾果之廣汎而且神速、將使君必吃一驚。

故對於化膿性各症、尤其淋疾不論急性慢性、或婦女淋疾、皆得完全無缺的治療效果、更又縮短其治療期日、在化學療法界劃出新紀元矣。

特別不獨發揮一基二基之兩倂、且以其協助效果、一至體內對於淋病原菌發揮絕妙的功能、同時依於病變組織自身之抗病力之強化、使得除離一基或二基等單一製品的顯赫效果。

總之僅服最初三日間、必現病變部位之賦活、停止膿狀分泌物尿中之膿球淋絲、亦皆消失而呈清澄之尿、以斷病根永防復發

●一箱壹五四片、二箱壹一〇八片、四箱壹二一六片、各地有信用之大藥房、皆有「內服根割爾」出售

總發賣 東京 鈴河屋商店

遺失手戳聲明作廢

敝人偶因不慎將印章遺失自即日起無論何人拾得概作無效恐未聲明特此聲明作廢

啓事

吳延相　啓

公告
青龍縣青果交易場指定買付人募集之件

本年度本縣出產之栗子、概依左記要領統經交易場賣買之決定、各收買希望者、速按別紙『買收人認可申請書』樣式、對青龍縣興農合作社提出認可申請是荷

記

一、交易場設置場所　潘家口、寬城、峪耳崕、八道河、青龍
二、開場日期　自十月一日至明年三月末日
三、辦理方法　叫賣
四、買收人報名期限　康德九年九月二十五日截止
五、下場品種類　本年度只限栗子

別紙（申請書樣式）

青龍縣　果交易場買收人認可申請書

氏名、商號、住所、資本金額、預定買收數量（單位斤）

右爲縣青果交易場之買收人懇祈認可是荷

康德　年　月　日右氏名（印）

青龍縣長　興農合作社理事長殿

建國十周年市民慶祝大會

期日　九月二十日（但雨天時改爲九月二十一日）
場所　南嶺綜合運動場
式典（九時三十分）足球場
體育演技（十時二十分）足球場
祝賀會（十二時）陸上競技場

希望參加者須繳費壹圓至九月十八日正午止到市公署市民服務科或協和會首都本部申報可也

主催　新京特別市公署　協和會首都本部

大同報
發行者 康德新聞社 新京特別市中央通四三
康德新聞社發賣所 新京特別市六馬路三二
報費 一個月 一元五角 一份 六分
廣告價 一行 三元
振替口座新京一○七

共享和平幸福
勿忘十一年前的今日
全國忠靈塔舉行例祭

滿洲事變、迄今已達十一年矣、以事變爲母體之吾國肇建、於過去十載中、仗親邦之援助、賴國人之同心、外修邦交、內昭政績、諸般建設、飛躍猛進、國運日隆、國勢已肩於列強、於此際緬想滿洲事變、實不禁感慨繫之、憶事變之前、軍閥殘暴、荼毒人民、盜匪橫行、哀鴻遍野、且構釁隣邦、傲肆生事、致日本臣民不忍坐視、乃奮起援救、蘇三千萬民衆於衽席之上、厥後由天命所歸、人心所向、滿洲帝國因而誕生、著昭版輿、儼載史冊、邁新國治、發揮國強、十載於茲、赫赫偉績、靈鷲寰宇、民享王道之福、盡謳樂土之歌、於今想來、此皆滿洲事變之所賜也、

凡我國人、際此建國十周年之盛歲、率土之濱、舉國之民、即爲熱烈慶祝繁烈、各種慶祝實行事、相繼而來、極盡熾慶豪華之盛、典禮尤著、於日前十五日與十六日、有建國十年慶祝紀念式典並祝賀會及觀兵式典之舉行、規模盛大、舉世驚嘆、依據此而來之滿洲事變紀念日、仍當國民牢記不忘、於感謝爲建國犧牲、忠靈之餘、復應自新自覺、堅持日滿不分之信念、忠誠奉公、從事增產、更盡全力、以竭成北邊鎖鑰、庶國威得揚、國運得隆、天長地久、億萬斯年、東亞聖戰、已奏膚功、英美悲鳴、轉首戰慄、而東亞新秩序之建設、日昇月恒、成功在即、爲聖戰驅弗分機之誓言、日滿共同邁進之約、實爲吾等國民之前進目標、於滿洲事變紀念日、緬懷既往撫思將來、尤當吾國建國十年之嚴肅時、國人惟有警惕自勵、則此紀念日爲不虛度矣、

又今日爲事變紀念日、全國各地忠靈塔、忠魂碑、皆舉行秋季例祭、國民一致致敬、而在滿洲軍關係者於各地爲仰先人遺烈參拜戰陣、並實行壯烈之模擬演習、於全滿各地展開軍民一體之行事、以強固國民對大東亞建設、戰時國民之決意云

印度教徒求會甘地被拒

【斯德哥爾摩十七日電】據新德里電稱、印度教徒馬哈巴羅堂委員會、十三日要求印度政廳許可與監禁中之甘地翁及國民會議派要人會見、印度總督十六日已拒絕其請求矣、

緬甸各地日軍 踴躍實行儲蓄

【仰光十七日電】緬甸各地日軍部隊、爲呼應其後方二百卅億元儲蓄報國運動、亦正着着展開儲蓄實踐工作、仰光野戰郵便隊、本部自五月二十日設立以來、辦理緬甸各地日軍將兵之儲金事務、頗爲忙碌、計五月末之統計、儲金額已達一四萬圓、倘計其他滙款往國者、此項亦有一一三萬圓、

肩負促進緊密邦交重任 日訪華特派使節團啓程

【東京十七日電】當此大東亞戰爭下、日華邦交、日臻緊密、日政府對於前次國民政府汪主席及諸外交部長先後來日訪問、爲答訪起見、乃決定以平沼、有田、永井三氏爲特派大使、率領隨員赴華答訪、該使節團一行、業於十七日上午九時、自東京搭燕號快車啓程、中國駐日徐大使、亦同車陪行、東條首相以下各大臣、及阿部翼贊會長、及川興亞院總務長官等、朝野名流、中國駐日大使館陸海軍武官等、多至車站歡送、東條首相並致詞祝三特派大使圓滿完成使命云

【東京十七日電】日外務省十七日上午十一時發表＝答訪國民政府使節團一行、本日午前九時由東京啓程（照片＝自右起爲平沼、有田、永井三特使＝電送）

啓祥獻瑞興偉業・國運隆昌億萬年

注力三次排擊美英 滿洲和平日本心安
逢第十一次事變紀念日 關東軍長谷川報道部長談

迎第十一次之九一八事變記念日、關東軍報道部長長谷川宇一中佐、發表談話如左：（＝照片長谷川中佐）

滿洲 現在沸滾着慶祝建國十周年的歡呼、[illegible]

我們 在現在、想起來滿洲事變和應當[illegible]

這樣 [illegible]的決意和[illegible]的行動、[illegible]

其動因之滿洲事變、再顯示如此之熱烈現狀、能不令人感慨？

滿洲事變持有怎樣的世界的意義、與大東亞戰爭有怎樣的緊密關係、暫且由各名人決議、勿庸我再來嘆嘆、但目前我們不僅祇明瞭其理論便算行了、必須使之成爲不動之信仰、而滲入體內滿進實踐方可

的偉人、再想起他們有如此成功者、實在是因爲有周到的準備、堅決的實力和不動的決意、而在沒讓該挺事變前、以在鄉軍人爲中心的生命擁護運動、是具有滿日滿民間、直到現在一怎樣、無比壞的底力奔放在世界民族的熱血了、信讓國日本的面目、茲已畢現無遺

如今 的良機、是由美國極端逃出世界各民族能否自得應有的姿態、唯在彼等自的決意和實行力如何、而此等人們更應該深追想滿洲事變實錄之意義和日本在事變當時並其後轉示於滿洲和最近指示於國民政府、泰國等處之高義、滿洲事變和大東亞戰爭是一體二而[illegible]

至爲明瞭、但其中有應說滿洲事變與大東亞戰之關係、在時機上、滿洲事變不過祇是大東亞戰的先鋒、兩者只是具有時間的因果關係罷了

其實 滿洲事變乃是奪取大東亞戰爭要點的先驅戰、若僅以爲大東亞戰只是滿洲事變的延擊戰、則在任何處均可異想、如不深究此關係、則容易使敵人乘機宣傳、就好像日本由滿洲事變而領中國事變、猶如再到大東亞戰爭、宛如得隴望蜀一般、

日滿洲當日俄戰爭之際、李由日本防衛、得免俄國之武力侵略、不意

又遭 美國之全力後略、則哈里曼亮全國收買中東鐵路、此事又被日本打消、可謂入術也、其後美英應蔣之蔣介石反日[illegible]之奸使、欲以強從式之暴力將滿洲置己有、並遭日軍之一擊、亦即所謂滿洲事變也、武力肅清告一段落、美英之國聯又橫加干涉、致有李頓調查團之派遣、以至全力或暴力未能獲得之滿洲、今又欲以黨羽來多之威力掠奪、然又遭日本一蹴

彼等 既無決意、又無實力、不得不自告退陣也、

如上所述、滿洲實爲美英執拗欲得之東亞好餌、又爲彼等打倒東亞盟主日本之絕好資料、從可知滿洲實有東亞火藥庫之性質也、

日本 曾三次擊退美英侵略、使滿洲隱然存在、然此乃無形之排擊戰、已於日俄戰爭後、故昭和六年此新秩序建設戰、同時由此等美英挑戰、一轉而爲中國事變、更進而成正本清源之大東亞戰爭、實乃極當然之順序、其間既無不自然之點、亦有無侵略之意圖、此種一證一貫之關聯、國民必須認清、故完遂大東亞戰爭、不應忘卻中國事變之處理、亦不應見南而忘北也

現大 東亞戰爭、已獲得未曾有之大戰果、但戰爭併行實施、對此建設、正與戰爭併不符言、滿洲對於大東亞全有人物以方基地之任務、已域之地位及實力、以前日本國民多屬不太認識、據聞大東亞戰爭開始後、多向南面忘卻北方、此由另一方面言之、或因國民對北方安心

以爲 南方有事、各向南方、如果北方不足安心信賴、當然不能不存後顧之慮、乃而以爲國民一齊向南、足可表示對北方之信賴、而滿洲應擴實情、大致識已融合日本國民之信賴、十年之間、[illegible]

是以康德實體使國元神 天照 大神之神廟、十一年前本日之滿洲事變、及殉國英靈之加護、與日滿軍官民一致之努力、茲當此彌足紀念之日、我等唯有感謝而已、我等對此等先驅者、究將如何報答歟、相信只有效法先驅者之捨身、各自奉行於戰域之內、以完遂此一大追擊戰、最後對

守護 北方邊疆一言、以前反復[illegible]於日蘇關係不變事實、與關東軍護之責、已行消失無餘、但疏忽心理、當即在如何時代亦不應有、想及默守滿北邊國境之際、將兵、吾等必須對於物心兩面十分努力準備、以期萬無一失云

本庄大將談

東亞民族復興目標 宜步隨滿洲國前進

自展開新東亞創造第一頁之滿洲事變之日、已達十一年、當時之關東軍司令官本庄繁大將、現在國、新京親睹飛躍成長之滿洲建國十年之偉容、披瀝感想談話如左：

於東亞一角所興起滿洲事變之雄叫、發展爲中國事變、終於擴大爲今日之大東亞戰爭、東亞十億民族從美英之桎梏解放、而開始向創造新世界之途邁進、於此意義下滿洲事變、乃美英擊滅及興東亞民族正當之自覺、最初之最堪銘記者、故每迎此紀念日、過去之感懷必爲增加、今年此日個人對歷史之必然性興偉大發生無限之感銘、同時由於滿洲事變、得以迅速排除美英之暴壓、基於八紘一宇之精神、完成理想國家之建設、滿洲國

今次式典時 皇帝陛下所賜之 御勅語中、亦表示謂、始終仰日本爲親邦、與日本協力戰爭之完遂、直至大東亞共榮圈建設完成之日、共同遂行道義之新秩序戰、對此深澤之 帝德洵爲感激、故此滿洲國不僅止於今日之狀態、爲此大理想之達成更應開鮮研究的花結美麗的實、滿洲朝野以從來以上之努力、將此種力量展開以東亞全民族解放復興爲目標、充滿緊張之情勢、而對此重大責務之遂行、更加十二分之協力、果能如是、則滿洲事變之意義、與滿洲建國之光彩當更爲增大焉

人心渙散軍無戰力
重慶食粮不足釀成軍民深刻衝突

【東京十七日電】據朝日新聞載廣州特電、渝方所屬各地、糧食缺乏、已至極點、軍用食糧、更感不足、且在上月中旬、又因各地洪水爲患、秋收無望、至糧食不足之情況、益爲深刻、目前渝方各省政府、對於善後措置、頗感棘手、結果惟有竭力節約、而擬定消極之補救辦法、渝方八月底發表、四川稻田狀況良好、藉以防止民心動搖、但結果各地米價及日用物品價格、依然急騰昂騰、徒增民衆反感、渝方此種食糧缺乏情況、尤以在廣東一帶非和平區爲甚、傀該地軍政官民、正爲糧食問題發生深刻摩擦、第七戰區司令長官余漢謀曾談稱：『當此日軍整理戰線之時、實爲反攻之良機、但吾軍糧林無着、盼民衆盡力供給糧林云云』其窮迫之狀、於此可見、同時其部下士兵之逃亡者、亦屢出迭見、又據最近自桂林避難來粵者談、內地之窮狀稱、肥皂及毛巾等、已無處可購、物價仍在繼續高漲中、尤其農民因肥料缺乏、收穫僅可有三四成、益以當局之強制收買、致均無法生活、至於徵兵、以前猶可由命僱人替代、今日一家若有二男人、則必被徵一人、其不被徵去者、每晨亦須受軍事訓練兩小時、致不能盡全力於原有工作、桂林方面、因屢受日機空襲、人民四散逃難、市上商業殆已完全停頓」云

日海軍機衛曉雲往襲敵軍（華中電送）

社說
啓祥紀念與第二次躍進

在十一年前九一八的一天、就是發生滿洲事變的一日。在砲火硝煙寂靜了、才滿洲一運動的開端。滿洲事變、世人對、會有種種不的解釋。就是在滿洲居住的民衆們、當也沒解覺知道啓祥的發軔。就是建設新亞細亞的開端。我們紀念九一八、一五。固然因爲這是日本承認我國的日子、可是九一八我們更應當紀念。設如沒有啓祥的壯舉。當然也就談不到獨立建國了。滿洲若沒有建國運動的發生。當然也不能招來日本的承認支援。甚於這十年來慘淡經營的結果。遂被正了世人過往的謬見。由於這人爲的努力與事實的證明。曾經被稱爲民族鬪爭的舞台。現在已實現了民族協和。國民安居的樂土。曾經被稱爲東洋巴爾幹的火藥庫。現在變爲北方鎮護的重鎮。安定東亞的中心礎石。於是世人恍然大悟的承認滿洲事變是東亞黎明的前奏。滿洲的建國是東亞復興的先驅。所以滿洲事變和建國。不是偶然而是當然。十年來的今日。能有如此突飛猛進的業績。不僅對外招來世界十數國的承認。並與東西先進國締結平等的條約。而且對內完成了兵役制度國民組織。工業農產的確保。健全經濟與配給制度圓滿達成。這十年的暫短光陰。竟奠定了百年的大計。這是光榮的回憶。這是歡欣的滿足。

去歲大東亞戰爭爆發了。於是揭露美英侵略的猙獰面孔。由此更證實美英分割支配的野心。於是這劃時代的世紀戰爭。正是一睹亞洲危急存亡的命運。可是這我們滿洲國的責任。乃更加重。滿洲國民的使命也愈增大。這種責任和使命是什麼呢。就是達成第二建設第二次躍進的最高目的。

滿洲的啓祥和滿洲的建國。在今日不過是過去的歷史光榮。却不能作爲千萬年後的護身符。所以當此第二建設開始的時期。我們須仍本啓祥的先知先覺精神和毅然決然的建國堅志。傾舉國之人力與物力援助親邦之戰。完遂東亞新秩序建設的成功。以達成亞細亞人的亞細亞。

這種使命和任務。滿洲國也有其當然的義務。驅除那蹂躪我們思想文化的慘英。和那侵略我們土地物資的暴美。因爲十年前的建設滿洲。不過是自我獨立的精神發揚。然而今日的第二建設。則是大乘見地的爲亞洲人而建設亞洲。羣策合作。協力東亞盟主的後任務。更要慶祝滿洲啓祥紀念的同時。更要重視新亞洲共榮圈完成的大典。那種歡欣和滿足。比今日的慶祝更要沸騰。所以如此大目的的達成。靜待東亞十億同胞的共同努力了。

東亞新建樹將實現 青木國務相手腕堪期待

【東京十七日電】日政府定於十月一日設立大東亞省、故前者即迅速進行一切準備、今已準備完竣、十七日令國務最高顧問青木一男氏入閣、爲國務大臣、俟大東亞設置時、更由青木國務大臣擔當大東亞省之政務

青木國務大臣、曾歷任企畫院總裁、藏相、後充國民政府最高顧問、縱橫發揮卓腕、而助長國府勢力伸張、今次出而擔當大東亞省初代政務、實爲最適任者、爰因大東亞省乃建設大東亞之綜合官廳、其中心施策、在于經濟建設、青木氏不僅對經濟素有心得、且又有豐富經驗、料來不久必有新異建樹現於吾人目前、此外、青木氏既在內閣國務大臣、又擔當大東亞省政務、顯證大東亞之財政經濟各現地經驗均將吸收於內閣、由戰時財政經濟運營上看來、頗含有強化內閣之意義云

新外務大臣 谷正之氏略歷

【東京十七日電】新外務大臣谷正之氏、籍隸熊本縣上益城郡飯野村、本年五十四歲、大正二年東大政治科畢業、與矢野（眞）公使白鳥敏夫故加藤駐法大使等同入外務省、自任廣東領事官東補次駐荷蘭、法蘭西、當日內瓦國際會議之際、充任議員、大正十三年轉任本省亞細亞局第一課長、後昇任美國大使館一等書記官、嗣復歸還本省、昭和五年任亞細亞局長、滿洲事變勃發後、任初代大使館參事官、赴新京、致力滿洲事變之處理、十一年歸國後立即出差中國、翌年於野村外相之下任次官、更於有田外相之下留任、其間並兼任興亞委員會委員、十五年七月於松岡外相登場同時辭卸次官、旋在條約閣充任情報局總裁云

日新舊兩外相 舉行事務交接

【東京十七日電】東條前兼外相與谷新外相、業於十七日下午四點、在外務省辦理交代手續中云

空母約克坦號沈沒 美當局難隱瞞終於發表

【布宜諾斯艾利斯十六日電】美國當局關於中途島海戰日本海軍之赫赫戰果、因恐影響國民士氣、極力隱瞞至今、然事實俱在、究難掩飾、海軍省終於十六日發表其一部損失、即空母約克坦（一九、九○○噸）及驅逐艦瑪杭（一、五七○噸）均被擊沉、據華盛頓電稱、當時參加該海戰之路透社從軍記者、談述約克坦號被擊沉之情形如下、中途島戰開始之日（六月五日）約克坦號被日本航空部隊炸破由板、艦體忽爲濃煙包圍、當時以爲該艦業已沉沒、幸經獨缺員努力、卒得歸還美艦隊中、彼時離艦之飛機、曾擬前往復讐、不意日本雷擊機又來猛烈攻擊、命中魚雷後、艦身遂形傾斜、不得已發出全員離艦命令、巡洋艦與驅逐艦、馳來救助人員、然驅逐艦瑪杭號又受魚雷、不久兩艦之姿影、均消沉於海底矣

重光大使贊揚 華中清鄉工作

【上海十七日電】日駐華重光大使、爲視察上海地區清鄉工作、特於十一日夜來滬、十三十四兩日、往杭州視察後、刻已返滬、十六日上午於百老滙大廈、接見日本記者團、曾談清鄉工作之進展狀況、及大東亞省設置問題、謂日大使館對於清鄉工作亦盡全力予以協力、余此次在杭視察結果、確認清鄉工作、實有重大意義及成果、在將來之治安上實有重大影響、現今清鄉工作、已收甚大成功、此實爲國府汪主席以下對此盡全力推進之結果、關於大東亞省設置、及即將來華之答禮使節團事宜、均與完成大東亞建設有關、吾人爲樓致務、實必須盡全力以爲之、故喜戰時各機關、體制、以同一目的推進工作、其綜合之指導、實爲至要、故大東亞省設置後、各現地機關、即可以其意見及當地情況、不斷向中央報告、然後根據中央決定之方針、各自作最善之措置云

切斷斯市赤軍 包圍陣如銅墻鐵壁

【柏林十六日電】據德軍方面消息稱、德軍部隊、自斯達林格勒西方、中央部分進逼、辛破斯市中央部、而敵到窩瓦河畔、其在市內頑強抵抗之蘇軍乃被截爲南北兩地區、現下斯達林格勒市之北、南兩隊德軍均殺至窩瓦河畔、該市之包圍陣、實如銅墻鐵壁、而窩瓦河之退路事實上等於亦被隔斷、故陷入德軍重圍中之兩地區蘇軍、迨今惟有坐以待斃、求生無途矣、斯達林格勒市之完全攻略、殆爲時間之問題而已云

金鶴ポマード 生髮增
大陸生活的必需的衛生整髮品！

本品對備受乾燥空氣及風塵烈日摧殘的毛髮能與以極佳的效果、毛髮細部所吸着的塵埃污落清除、一經施用、能隨梳洗完全脫落、行將枯死的毛髮亦得復活之力、確爲最進步而又合理的優秀整髮料也。
本舖 株式會社 野村商店

補肺・健胃
柳北補藥
各地大藥房均出售

婦女荷爾蒙
婦萬甦達隆
OVASTRON
三共 SANKYO
生殖器發育不全 月經過少，無月經 更年期狀各症，乳汁不足，流產習癖 妊娠惡阻等，以及必需婦女荷爾蒙之諸症可收顯著效果
三共株式會社 滿洲三共株式會社

延春補天膏
專治小兒氣卵
專貼小兒氣卵大人疝氣偏墜雙墜小腸串氣
定價 每張・八元 每張・四元 外埠函購
請由郵局掛號滙款每張加郵費四角
用法簡便詳載說明書 函索說明書附郵票六分
獨家經售並無代理 電話（二）六○四一號
奉天市小西城門南電車道路西
明遠堂藥房發行

新京賽馬

秋二 九月十八日 十九日 二十日
晴雨不拘

頌德聲明
[illegible]

聲明
[illegible]
記號 甲 壹百株券 五三六、五三二號
同 五株券 四九九、五○○四號
丁 壹株券 自一五○三、一五九○四 二一七一五二○
王荊山

聲明出號
[illegible] 電話二二五零六九

緊要聲明
[illegible]

營業解散
[illegible]

通信教授新式簿記 白話商業簿記
[illegible]

啓祥佳日追祀先烈

舉行忠靈塔秋季例祭

（新京）建國之佳年之事南過、滿洲事變之紀念日又臨、六十萬市民對此肇建吾國得之紀念、於享沐昇平之中、無不示感念追懷、使迴溯紀念之色彩日（十八日）適值忠靈塔秋季恒例祭展、

爲感謝滿洲建國而殉難之武藤元帥以下三千七百九柱之英靈、乃於新京忠靈塔、自午前九時舉行嚴肅盛大之秋季恒例祭、參列者除梅津關東軍司令官、各部隊長、關東軍參謀將校等、松永駐滿海軍武官、三浦關東局總長、大使館、滿鐵等日本側各機關代表外、滿洲側則有張國務總理、武部總務長官、各部大臣、其他協和會、在鄉軍人、國防婦人會、各校學生等軍官民等團體代表數千名參加、由

午前八時四十分各參列者一齊入席後、九時由池田少將祭典委員長、梅津關東軍司令官爲祭主、而開始此嚴肅盛大之式典、自神官之修祓開始後、關東軍司令官、恭讀爲國殉難之諸英靈之祭文、其後由祭主始、及武藤元帥未亡人、一般遺族、滿洲國代表祭典委員長、以及各代表、協和會、新京特別市、館關東軍合祀諸會社代表、大使館、陸海軍代表、在鄉軍人、傷病軍人、國防各代表等各行玉串奉奠、頓森嚴之雰圍氣中、撤饌、閉扉、而閉式云

（又）於此恒例祭前日、昨（十七日）午後五時半始、滿洲國建國之護國英靈將本年夫上與以下二百十柱於新京忠靈塔森嚴盛大舉行合祀奉告祭（前頭祭）云

民族協和實績昭然
王道樂土具現於世

三宅協和會中央本部長暢談感想

協和會中央本部長三宅光治中將、係滿洲事變勃發當時之軍參謀長、於事變記念日之十八日追懷往事、談話如左：

滿洲事變爲建設世界新秩序之第一步、卽由滿洲事變進而演成中國事變及大東亞戰爭、因而大東亞共榮圈之建設、擁有重大之意義、滿洲事變之歷史的意義極爲偉大、事變當時余爲關東軍參謀長時之事實、迄今不曾、便試將協和會運動之經過情形詳加說明、

協和會運動發展的過程可分三階段、昭和六年九月十八日之滿洲事變勃發以前爲第一期、滿洲事變勃發後至康德三年爲第二期、此後迄於今日爲第三期、協和會之精神卽滿洲建國之理想、在於日滿一德一心、民族協和、王道樂土之具現、此種思想的運動在滿洲事變勃發後突然發揚者、此前、脫離中國建設王道樂土國家之思想早已充滿於滿洲人之間、且其中以爲須藉日本之力以達成目的之人、所在多有、不僅滿人在日本人中作此想者亦甚多、恰値張學良暫斂求容納三民主義、依存英美、排日侮日、於是在滿日本人、遂奮起建設王道樂土打倒張氏軍閥、勃發滿洲事變、當時滿洲之先覺者、立卽宣言獨立、未及半年卽創設爲

完全獨立國之滿洲國、其次就事變後至康德三年夏者而言、於事變勃發不久之昭和六年十月、自治指導部出現於奉天、以此爲中心、當時混亂如麻之奉天省各縣、推舉縣自治委員擔當縣之統治、並補以縣自治指導員、設立指導部、指導各縣之自治、於自治指導部之下、蒐集日滿系新進有能之士多數以新理想、由張學良軍閥之桎梏下拯救各縣之民衆使之謳歌王道樂土、此類指導部之思想、正爲協和會之精神所在、自治指導部與建國同時解散、該部之行政、歸中央及地方政府處理、所餘之問題爲依民族協和之實現、日滿不可分關係之具現以建設眞正之王道樂土耳、日滿兩國政府努力達成此理想、固不待言、然尤需一與政府表裏一體之機構、以便將此理想浸透於民衆之間、於是應此要求協和會乃行成立協和會其後經多數極艱之試練、至康德三年、在全國各地組織分會、其活動亦普及於全國各地、

於是年七月廿五日幸蒙皇帝陛下賜以勅語、又於九月十八日得植田關東軍司令官發表聲明由此協和會之行動前途、愈有確定不拔之勢、協和會之綱領與本質使命、亦更鮮明確、與政府成爲表裏一體關係舉國一致以顯揚建國精神、實現民族協和、使國民生活向上、徹底宣德達情、努力完成國民動員實現建國理想、以邁進於道義世界之創建、協和會按如此方針、雖所負之力擔身責極、其任務與職責極爲重大、理想亦甚高遠故協和會之實踐活動可謂

尙在將來、關於協和會運動之現狀、目下尙無喋喋之必要、自大東亞戰爭勃發以來、協和會之使命、增加何止數倍、滿洲國實爲建設大東亞共榮圈之最重要據點、其育成與發展當爲重要、日滿一體、方能誘導東亞各民族之完全協力與提携、以邁進東亞共榮圈之建設、確立永遠之和平、苟欲達此遠大目的實以滿洲國之建設爲始、故於物心兩方面、滿洲國光輝之建設對東亞盟主日本及達成建設大東亞共榮圈之所均應念茲不忘、此爲滿洲協和會之大之實務與使命、欲達成此等使命有種種具體方策、此等方策、協和會現正籌劃施行、所最要者爲對協和會之大理想宜有反省、對實現宜透徹認識、更宜把握協和會之信念、使就於強力組織之下、以感激的熱情、果敢實踐其使命、最後希望國民認其建國當時之氣魄、持以永久、以求滿洲國之發展、是私心所切望者、茲逢滿洲事變紀念日之際、謹述建國大理想、以爲具現之資（照片＝三宅本部長）

十年國勢發展驚人
撫今追昔欣快無極

謝介石氏談話

由於柳條溝事件而爆發之滿洲事變、爲我國建國之直接動機、茲當建國十週年、又逢九一八事變、紀念日、記者特往訪前外交重任之謝介石氏、回顧當時創業之苦心並目觀目下發展、談話如下

事變以前、張氏父子對滿洲民衆之無理武、賣國濫求、一九一七年十八日、以柳條溝事件發火線之中十一年前之九月十八日、以柳條溝事件發生爲契機、各地自治獨立之烽火、遍溢及全滿、由於交通機之活動、地方政權獨立之氣運、漸趨全國統一之氣勢、一九三二年三月一日、遂發表建國宣言、同時由歸入國中外諸國宣言、定年號爲大同、人口三千萬、以五族協和共存共榮爲理想之新國、遂見誕生、

今上於三月八日、溥儀長春、九日舉行、執政就任之大典、一時發布國家建設之諸重要法令、國之諸手續、於日本之誠意援助下、逐次完成、但十年前之當初、國際情勢險惡異常、則治安紊亂兵匪橫行、外則國之惡意防礙、以美國爲中心之不承認主義、創之初概經艱難、幸而日本殺然伙義援助、內則肅清國國內治安、致使今日國家建設、皆得順利進行人民亦得安居樂業、事受王道幸福、外則世界變而不辭、於同年之九月十五日、率先承認滿洲國、滿洲國於世界之地位如是於日本之熱誠援助下、奠定建國之基礎、今日已有十七國之承認「不但國際地位、爲之鞏固、且於大東亞戰爭下、爲北方防護之重鎮、同時亦爲大東亞建設之先驅、然則我滿洲國之誕生、其關係於世界之局勢、豈不甚大而不可儀者歟、大同元年之上月十七日、介石奉使訪日、致力於日滿親善、大同三年三月一日、基於三千萬

民衆之熱望今上順天繼入、卽皇帝位、改元康德、翼及康德二年、皇帝陛下親訪日本皇室、回鑾之後、發詔民詔書、明示日滿兩國之一德一心關係、乃於東京設滿洲國大使館、歸入乃由外交部大臣、轉任爲第一代駐日大使、以促進兩國之邦交、助長一德一心之實現、歸入現雖不關政治、而親見我國交年之底力、願今回顧十年前之事變建國、實由於天遺神心、歷史之轉使、爰念及今日發展之狀況、更感於十年間朝野之努力、及親邦日本援助之熱誠、今當建國十周年、又逢九一八之事變紀念日、撫今追昔其發展之情況、有如是之神速、則此後之滿洲國、又豈可限量哉、當可附驥親邦直向大東亞建設而努力焉（照片＝謝介石氏）

青木氏入閣
我國官民期待甚殷

此次以國務大臣資格入閣而擔當大東亞省政務之青木一男氏、乃係現國民政府最高顧問、對國府之育成、貢遺有多大功績、該氏過去曾歷任對滿事務局次長、滿企畫院總裁、可謂對滿洲實情頗有充分認識、堪稱精通以日本爲中心大東亞內外事情之有名人物、日本政府此次特由現地之該氏入閣足見尊重現地主義、而大東亞省之運營及日本政府今後之施策、必能充分體驗現地實情、以滿洲爲大東亞建設之軸心、勇往邁進、對此我國官方實抱以莫大之期待云

九一八事變發生地柳條湖紀念碑

回憶往事感慨無量
彥坂軍援職業輔導所主事談

今天是滿洲事變紀念日、有道事變給剷除了橫徵暴斂的軍閥、才有滿洲的建國、才有今日的建設與郅治、所以我們在得慶昭蘇的今日、是不能忘掉這一天的、不但不能忘掉、而且還應當更有一層深的認識、而永遠的去紀念它、

軍人援護會職業輔導所主事彥坂一氏、在事變當時、是長春獨立守備隊的特務曹長曾經參加過南嶺之戰、在這溝海戰役、萬民同慶建國十年慶祝式典之際、滿洲事變已然來到眼前、所以記者特造訪彥坂一氏、他合着眼、一邊追想、一邊和記者談話如左

我們長春獨立守備隊頭次接到出動的命令、是十八日下午十一時三十分鐘、那時的心情、格外的興奮、格外的緊張、我們的部隊接到命令之後在昏黑的夜急遽的開往車站、這時將兵的士氣、極其悲壯、心堅似鐵、雖然南嶺敵人有三十六尊大砲、我們毫不懼怕、我們擬定決心、一個人殺上他二十名敵人、這正和陸軍的家軍勇士自爆的精神一樣、不過我們的部隊、因爲種種關係、沒能立刻參加戰鬥、及至到了南嶺、已是第二天十九日的過午、黑石、小河原兩大隊、苦戰已終、就要佔領敵人的兵營了、我們在此從合上痛快的射擊過去的敵人、然後便收容無辜義而犧牲的倉本大尉等三十七勇士的遺骸、以行火葬、長春的戰鬥、至此終了、二十日納到奉天的戰鬥頗利我軍的報告、不禁笑逐顏開、不過然而然的喊起來萬歲、以後滿洲各處、警察官不眠不休的擔但着警備、現在想起來那時的情景、眞是感慨無量啊（照片＝彥坂氏）

樞軸各國互相提携
努力完成興亞聖業
東亞赤十字大會發表宣言

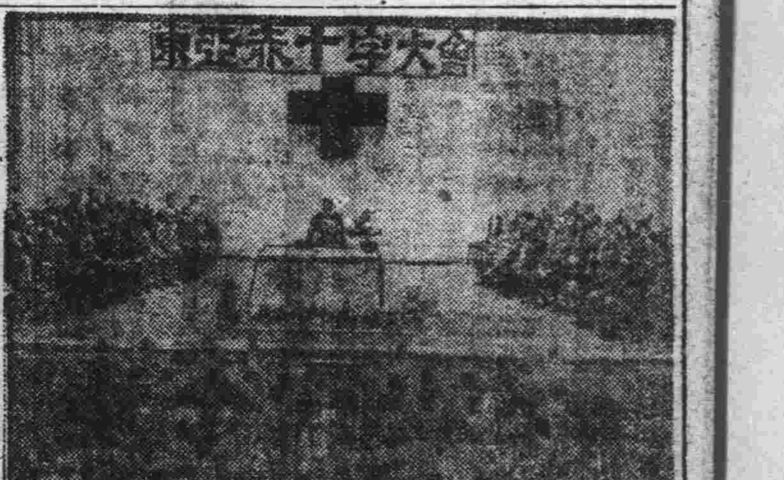

當東亞赤十字大會席上、由全場一致表決而發表宣言如次：

當大東亞戰爭赫赫戰果之下、舉行滿洲帝國建國十周年慶典之際、茲招開東亞赤十字大會、誠堪感激本大會與共榮國、並樞軸各國互相提携愈益發揮赤十字本來之面目、以期達向東亞聖業之完遂（右照片＝舉開東亞赤十字社大會情景）

昂揚聖戰意氣
京在鄉軍人會舉行演習

帝國在鄉軍人新京聯合分會爲迎大東亞戰爭下之滿洲事變紀念日的九月十八日、追念當時皇軍之將兵、與先覺勇士奮鬪之狀態、使鄉軍全員强化體驗實踐之決心、昂揚滅英美之志氣、並爲安靖之事變紀念日、撫今追昔之信念、故定於今日十八日實施聖戰意識演習之模擬演習、預定午前五時、召集中央通警察署管下分會全員對國民等隊舉行各分會分別作自修總遊覽所、各分會員在同久津大佐統裁下之決意表示、然後整列、以忠靈塔參列秋季恒例祭、以外寬城分會更由午前六時四十分起、約旦時間、作道實戰演習云

事變紀念日
奉市各種行事

（奉天）滿洲事變勃發地之奉天市、學百五十萬市民回顧十一年前之當時、特於十七日在柳條湖並北大營附近舉行慰靈祭、於是午前八時在奉天神社舉行滿洲事變當時活躍之青年聯盟殉難者慰靈祭、午後二時在滿洲體育聯盟舉行當年事變紀念會例祭、十時在加茂國民學校九時在忠靈塔、舉開秋季恒例祭、同時在奉天神社舉行滿洲事變紀念滿鐵地祭此外由午前七時半起在鄉軍人精銳、奉市內各學校、滿參拜忠靈塔第一堂、市滿佈紀念色市民敬謁參拜神社、戰捷同時先烈之忠魂並新大東亞戰爭之勝利云

中央本部舉行表彰傳達式

協和會中央本部、特於十七日正午十二時在第一會議室舉行建國十周年諸任職之功勞者表彰狀、並宣讀傳達式、受表彰者計首都本部參事務長池田清一郎以下一百零二名、由三宅中央本部長親自傳達云

中央本部舉開各省事務長會議

本年度全國聯合協議會、際開之期、已迫目前、協和會中央本部[illegible]

三宅本部長赴南滿
查閱奉公隊

三宅協和義勇奉公隊中央總監、爲查閱鞍山、奉天、安東三地奉公隊訓練狀況定於二十日午前九時半、偕帶和田秘書、蘇井第二部長由京出發、預定二十六日歸京云

全滿初中學校
作品巡迴展

滿洲帝國教育會與若素製藥株式會社、爲紀念建國十周年、擧行全滿初中學生作品巡迴展覽會、首由新京開展、經多日之準備、業於十五日起、至十九日止、在寶山百貨店展覽、陳列之作品、爲各校學生之圖畫、習字、手工、參觀者異常擁擠、各方實爲不斷云云

表彰永續勤勞者
民生部舉行傳達式

建國十周年紀念永續勤務者表彰式、已於慶祝式典之十五日、在國務院講堂隆重舉行、民生部被表彰者谷大臣以下、源田次長、増參事官袁蕭等總局長以下簡任官九名、陶心源各理事官任者四十六名、徐德昌、李文信馬良五張雲起、徐鴻志以下委任官二十九名、全部計八十五人榮受表彰其表彰狀及紀念品之傳達式、於十七日下午二時、於該部內講堂由谷大臣以下全部職員出席下舉行、首由文書科長致詞、舉行遙拜式後、嗣由谷大臣傳達表彰狀及紀念品最後谷大臣訓辭其大意如下

今回受表彰之各位爲滿洲國誕生大同元年十二月末起、亘十年如一日專心建國聖業者、我國在此世界動亂下得以莊嚴盛大舉行建國十周年之式典、此實賴親邦之仗義援助及各位多少而犧牲之努力、十年來建設良謙、現在正向第二建國邁進、諸位應深體世界之情勢及時局之重大性、更進一步奮勵、以克服非常時局而促王道國家滿洲國之實現、藉以報答建國元神天照大神之御神床而賜靈贊之至誠云云、迄至二時許始告禮式云

秋季足球循環比賽會
廿一日起在兒玉公園舉開

全新京秋季足球循環比賽大會經體聯新京事務局已定於本年廿一日起、亘三週間、在兒玉公園足球場內盛大舉行迄至十七日、報名已截止、共有法大、工大、建大、協和會等十五隊參加、業已分三部、決定比賽日程如左

△九月廿一日法大＝工學院（五時半）△廿二日工大＝印刷廠（五時半）△廿四日中銀＝交通部（五時半）△廿四日鶴林＝開拓（五時半）△廿五日杉田＝中央國高（正午）建大＝滿和會（三時）鐵青＝市公署（四時半）△廿六日鐵青＝杉田（二時）實務＝滿拓（三時半）中銀＝工學院（五時）△廿七日鐵東＝大（十一時）交通＝工學院（零時半）實務＝協和會（二時）中央行政（三時半）印刷廠（五時）△廿八日法大＝交通部（五時半）△廿九日實務＝印刷廠（五時半）卅日中銀＝法大（五時半）

△十月一日工大對協和會（五時半）△二日杉田＝行政（五時半）△三日鐵青＝中央國高（二時）杉田＝市公署（三時半）實務＝工大（五時）△四日協和會＝印刷廠（十一時）鐵建大＝杉田（零時半）市公署＝中央國高（二時）鐵青＝行政（二時半）市公署＝中央國高（三時半）△五日印刷廠＝開拓（五時半）△六日實務＝鶴林（五時半）△七日工大＝開拓（五時半）△八日建大＝市公署（三時半）△九日行政＝中央國高（五時）

新人歌手競唱會

本社爲提高文化水準、陶冶國民情操、獎勵併全娛樂起見、茲擬舉行新人歌手競唱會、特將報名手續募集要領列左

舉行地址：
南滿預選會（奉天）九月十三日（奉天現地決定）
中滿預選會（新京）九月二十日（午後六時在大同公園）
北滿預選會（哈爾濱）九月二十日（哈爾濱現地決定）
全國大會（新京）九月廿五日（午後六時在大同公園）

報名手續：希望者將住所氏名年齡職業寫清直寄新京中央通康德新聞社事業部

備考：由南中北滿預選會中選一名優秀者參加全國大會、支付三等旅費並有滿映演員贊助出演、且授與紀念品

主辦 康德新聞社
新京中央放送局
百代唱片公司

建國忠靈廟秋季例祭
奉納排球籃球比賽大會

當建國忠靈廟秋季例祭之佳辰、本社與市體育聯盟協議之下、決定於當日午後一時、在建國忠靈廟境內舉行奉納排球籃球比賽大會、茲將參加各隊列下、尙希關心體育之各界人士屆時前往參觀是幸、

排球
國軍組＝陸軍軍官學校對陸軍醫院
男子組＝官吏對事務對商業
女子組＝南嶺對大同
學生組＝第一國民高等對安文高

籃球
國軍組＝陸軍第一飛行隊對警察
男子組＝大興公司對中央銀行
女子組＝敷島女高對丘女高
學生組＝第一國高對第二國高

主辦・康德新聞社・市體育聯盟

滿洲帝國[illegible]
奉天長春街縣新聞

實行先期放款
長春縣向農民

長春縣公署、基於農業向上增產報國之目標、對於管下農村、勸導不輟、農民秋收已至盾殼成熟、值屆緊急之期、經濟及勞動人皆異常忙碌、特決定自本月廿一日起、分擔趕管下農村、各撥先錢契約、實行放款、預想各農民接得先錢之後、必當手舞足蹈對增產報國糧穀出荷、當更見發揮其赤誠云、

溝通日滿文化
建設日語學院

（錦州）本縣地處邊陲、交通不便、民風因之而低下、文化因之而落伍、對於語學知識、更感遲滯、復於協和運動之強化、日滿文化之溝通、頗多阻礙、因茲協和會縣本部、有見及此特對官公吏及一般縣民、曾成語學知識起見、擬在本月開設日語學院、想將來一般就學者之興趣情形、定有一番況云

選舉各新村長

（錦縣）縣署行政科街村股現查所屬之興家、甜水、柳河、錦江、西村長、因事務職任期以滿、現已任期已滿、是請另選舉、由縣當局詳細之後、屆村務進行及入選起見、由縣署派員分赴各村、召集各屯會員、當衆選舉品格高尙者數名、以憑選擇分別委任、以期優秀云

股票行市

（股票行市表：字跡模糊、從略）[illegible]

中銀賬尾

[illegible]

今天影戲

大安　今日公演　合出品有聲對白時裝巨片　返魂香　主演　英茵　屠光啓　特　新茶花女

光明　今日公映　本院首映華語有聲時裝新片　下集　惱人春色　主演　周璇　白雲　容兒　周尉　特映　新茶花女　廿日起

新民　九月十八　星期五　早場　三傑鐵血　劉繼群　黃河　梁尤　李彩雲　徐峯　跑城　四郎探母

國都　今日公演滿映新片　滿映慶祝建國十周年佳作　歌女恨　主演　白玫　浦克　九月十八日起廿一日止演四天　下期公演新片　桃花湖

國泰　今日公演滿映新片　滿映慶祝建國十周年佳作　愛的微笑　主演　張敏　葉苓　九月十八日起廿一日止演四天　下期公演新片　桃花湖　主演　舒適

長春　九月十八日　早場　上天台　烏龍院　四郎探母　[illegible]

慶祝建國十週年

吐默特右旗旗長 吐默特右旗參事官
錦州省朝陽國民高等學校長 劉炳麟
滿洲中央銀行朝陽支行經理 高克明 職員一同
朝陽商工公會會長 張國柱 職員一同
朝陽佑順寺經理 寶明珊
朝陽街長 姜子輔　副街長 久保五郎
朝陽縣警察會長 趙桂馨 職員一同
吐默特右旗朝陽商工業聯合組合
滿洲帝國協和會吐默特右旗本部事務長 時田稔夫 職員一同
朝陽稅捐局局長 田向午 職員一同
朝陽區法院監督判官 王毅堂
吐默特右旗朝陽街公立康德國民優級學校長 紀勤國坎 職員一同
朝陽專賣局局長 羅金滙 職員一同
大興當朝陽總當經理 劉儒
朝陽北大街信成油房經理 李澍田
朝陽北大街成裕湧經理 周滙海

寶音烏勒吉
大道義行
朝陽[illegible] 經理 曹[illegible]
朝陽德懋公司 經理 程顯文
朝陽公義興 經理 邢孝[illegible]
朝陽裕興長 經理 褚明遠
朝陽成興和 經理 趙桂馨
朝陽[illegible] 經理 王興華
朝陽[illegible] 經理 賈[illegible]
[illegible]株式會社朝陽支社 經理 杜玉[illegible]
朝陽同順和 經理 于[illegible]
朝陽福順興 經理 王香[illegible]
朝陽福德厚 經理 賈榮[illegible]
錦州石炭株式會社朝陽營業所 主任 岡村[illegible]
朝陽街協和路三泰號 經理 李子[illegible]
朝陽同興合 經理 高際[illegible]
朝陽桂蘭 經理 王錫九
朝陽[illegible]南商店 經理 李榮久
朝陽鴻記貨棧 經理 張潤[illegible]
朝陽三順德 經理 穆振[illegible]
朝陽和興 經理 高爾[illegible]
朝陽[illegible] 經理 張國[illegible]
朝陽成[illegible] 經理 鄭國[illegible]
朝陽[illegible] 經理 張麗[illegible]
[illegible] 畢永[illegible]
滿洲[illegible]社朝陽支社 社長 朱清[illegible]
朝陽三元堂 經理 張惠[illegible]
朝陽同興遠 經理 張恩普
朝陽裕[illegible] 經理 張志堂
朝陽廣濟堂 經理 趙浚泉
朝陽長記 經理 劉耀先
朝陽天增厚 經理 林秀峰
朝陽[illegible]長 經理 施壽康
朝陽安泰祥行 經理 何汝舟
朝陽[illegible]裕 經理 呂恩普
朝陽[illegible]茂 經理 王佐臣

各地通訊

慶祝燦爛建國十年 民心顯現紛相恭賀
各省、市、縣、熱烈舉行

【奉天】奉天一百二十萬市民、秋逢我國建國十週年之盛典、莫不歡欣鼓舞、熱烈慶祝、於十五日、假市長沼市民廣場、舉開慶祝大會、是日也、秋空萬里、長空一片晴光、協和會以次市內各機關團體、約一萬餘名參集、來賓則有王市長、日本軍代表、在鄉軍人代表、領事等多人列席、上午十時、宣告開會、首行國民儀禮、繼之奏唱新國歌、奉讀詔書、莊嚴之至、其次王市長朗讀慶祝之詞、最後由日本軍代表致賀、繼發高呼皇帝陛下萬歲、歡聲則[illegible]三唱、其浩壯之聲浪、殆可遠聞於國都、會場之中、滿[illegible]氣氛、至上午十一時、大會閉幕、且於翌十六日[illegible]云

詔之於後、△民間功勞者（政府表彰）木口武芳、添田澤三、鶴書田、關朝山、鶴次世、佐藤總記、伊藤新八、田中佐重郎、今村利貞、大沼秀之助、野中細一、小坂通明、增漢臣、竹村石次郎、王耀鴻、張顯庭、酒井喜市、佐藤益市、工藤管造

青少年團員、義勇奉公隊員、國防婦人會員咸集聚於神社前、凡數千衆、均皆面浮喜色、於國民儀禮後、對帝國英靈默禱、市代表捧讀紀念講詞、後日滿兩國萬歲、唱裡、旗行列隊沿大進

演藝大（新雨初降）一縣以春季大旱、農[illegible]起、新雨、然適天佑降落甘霖、現在舉行慶祝式典、同歡、乃舉演藝、用俳優、[illegible]席十七起、亘五間、在縣署後方、北廟增方、高搭蓆棚、齊齊哈爾邀到劇班、演唱戲劇、市民遐邇鄉村婦女老幼、逐此機會、咸往觀賞、車水馬龍、途爲之塞、爲空前未有熱鬧云、

錦熱銀行成立

【錦州】以錦州商工銀行爲基礎、準備改爲之錦熱銀行、業於本月受經濟部正式認可、擬於十月一日正式開業云

哈埠式典隆重

【哈爾濱】逢我建國十周年佳年、我四千三百萬國民、莫不歡欣鼓舞、盛大慶祝、哈爾濱於十六日上午十一時、在八區生會館舉行慶祝式典、式場正面、懸掛國旗十字旗、左右分懸日滿兩國々旗、參列者有石黑駐屯地司令官、（代理）柳田特務機關長、赤松海軍司令官、張第四軍管區司令官、濱江省長以次日滿軍官民等四百餘人、首行國民儀禮之後、都富市長致辭、並由柳田特務機關長致訓辭、次由代表[illegible]、繼而[illegible]以來日本海軍初建美國本土之戰、於是一齊高呼日本海軍萬歲、滿場人潮、更復歡聲雷動、下午〇時廿七分由于省長發聲（中島次長代讀）高呼皇帝陛下萬歲、市民代表由關時虎藏、劉敬光兩氏發聲三呼大滿洲帝國萬歲、大日本帝國萬歲、以爲我國並親拜日本祝福云、此閉會云

建國功勞 均受表彰

【四平】當十五日、午前十時、在官民參加建國十周年紀念式典終了後、同時並對建國功勞者、授予表彰並獎品、茲將被表彰之民間功勞者、機關協和會員傳良嗣組[illegible]、當日天氣明朗、午前十時各機關、各團體、協和分會員[illegible]

演戲慶祝建國

【白城】恭逢大東亞戰爭光輝之建國十周年、白城縣官民、於此歡喜旺盛之情勢下、特舉行慶祝大會、同時而行敬舞全縣民謝祭、以資期之精神作興、堅持共同克服時艱之信念、固守北邊支援南進、以期邁進完遂聖戰之目的、茲將九月十五日慶祝式典情形列下

建國功勞官吏 榮受政府表彰
舉行盛大隆重表彰式

【奉天】政府爲紀念建國十周年、乃表彰永年繼續勤務者、其中奉天省公署關係者、於十六日下午一時在警務廳前庭舉行表彰式、今次榮受表彰者、爲自大同元年三月一日至同年十二月末日採用、繼續勤務至本年三月一日之前任、薦任、委任及雇傭員、省署被彰者有皆川省次長以下百三十名云

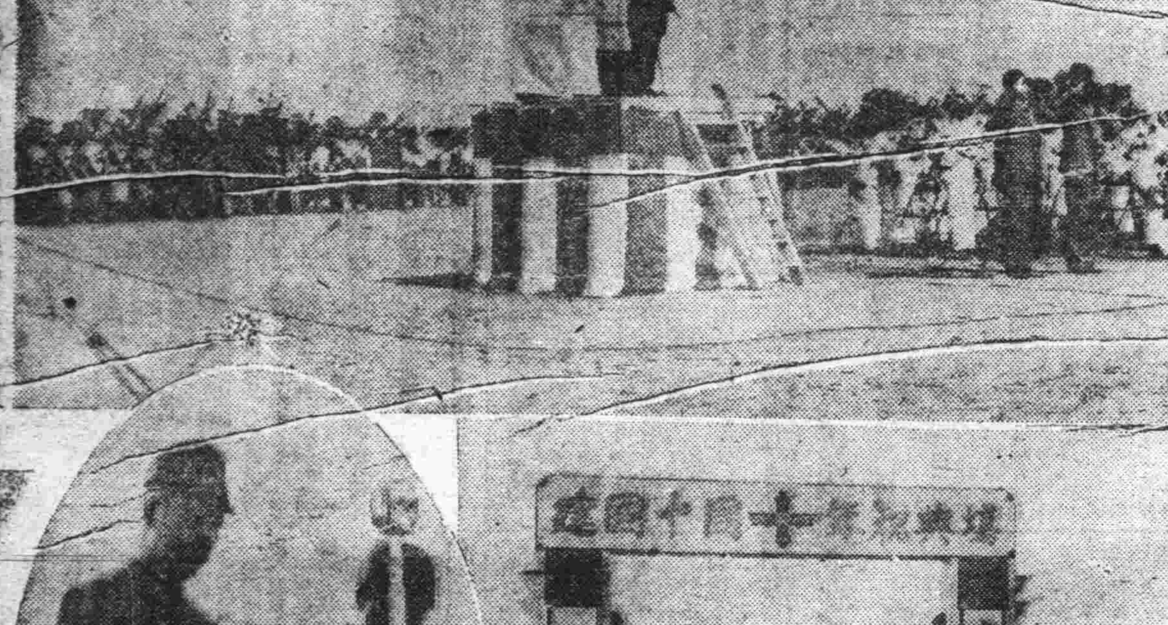

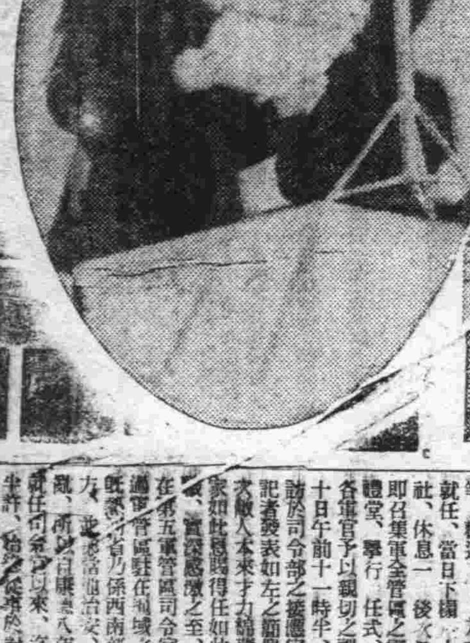

▼圖上帝宮遙拜、左、王市長致祝詞、右、會場入口

慶祝建十開學藝會

【呼蘭】縣教育科鑑於我國建國十周年之佳期、欣逢親邦皇軍解放大東亞、確立共榮圈、對英美作戰節節勝利之秋、又爲我國第三次五年計劃起始之年、實有深刻慶祝盛大歡呼之必要、併爲使全縣民衆瞭解慶祝之深義、提倡民衆厚生之正當娛樂、藉使各學童養成競爭愛美之習性、故特舉辦全縣學生學藝大會、而達成表現慶祝熱忱、茲於九月十日及十一兩日、假呼蘭禮堂舉開、十日招待各界來賓、十一日招待各學生之家長、然於該兩日間、禮堂門前、車馬盈門、觀衆來往絡繹不絕、實呈空前未有之盛況、十足表現王道樂土之住民光明安樂現象也、至各校有演歌唱、舞蹈、話劇、滑稽、雙簧者、無不盡美盡善、掌聲不絕、歡聲雷動、惟在滿行歌（？）國民校三女生所表演軍艦行進曲、舞蹈姿態異常活潑優良、使觀衆對親邦日本之藝術加一深刻之認識、勸學優級校表演之國兵壯行歌、使民衆對於國兵暨國防婦人會更加深一層之認識明瞭、故全場以該兩項表演最精彩而含意深遠、頗得觀衆之好評云、（照片右舞蹈國兵壯行歌）

強化道義經濟
舉開窓飾比賽大會

【白城】値此天高氣朗萬物興奮告成之際、欣逢我國建國十周年紀念佳辰、東亞聖戰完遂共榮圈實現之期、全國人民莫不歡欣鼓舞、額手相慶、白城商工公會、茲爲表示紀念起見、並經濟道義報國等、特主辦窗飾競技大會、由全街各大商店實施設備、自九月十五日起、慶祝良辰、展示於衙內、亘一週間、終了後摘優良者給與賞金、用資鼓勵、由一般人之許謂、最優者爲同興商店、次者爲盛增興、先達商店、其他各商店校次尚有各商店、今後於營業外、多開新增進時局之認識、作戰時體制下經營商業勿只貪圖厚利、不正暴財之心理要減少、確立道義經濟觀念爲是云

慶建國十年 籃排球比賽

【齊齊哈爾】慶祝建國十周年第三回齊齊哈爾市體育大會中行事之一的籃排球大會預定計畫、已於日昨前九時乃依日假第一國高操場、正式開幕、於秋高氣爽之佳時、其中籃球隊報名者達有十二、排球隊報名者有十一隊、如期開會後、遂正式開始競技、茲將對抗團體分別誌之如次、△籃球 一高一齊友（二高不戰一勝）齊鐵對鐵路（三軍不戰一勝）宮林一師道（市署不戰一勝）沙風[illegible]

△排球 師道一市署 電々一齊友（龍高不戰一勝）龍高（龍高不戰一勝）積健一

一高、二高、三軍、電電前技比賽結果容訪續誌

啓祥紀念日 在鄉軍人舉招魂祭
並戰鬪行軍各訓練

【吉林】十八日爲第十一回啓祥紀念佳辰、吉林市方面定於是日上午三時實行在鄉軍人效實式召集、舉行各種戰鬪訓練、以鼓舞鄉軍之士氣、八時於大馬路行勇壯之分列行進、九時三十分由市公署在鄉軍人會、共同舉辦之下在吉林神社忠魂碑前舉行招魂祭云

確保北邊鎮護
呂司令官着任抱負談

【齊齊哈爾】此次因全國軍官定期異動、第三軍管區司令官中將王之祐閣下、轉任陸軍訓練學校長等情已如既報、但後任司令官陸軍中將呂衡氏、已於八日午後六時許、由各軍管區側、諸軍官及市內各機關首腦者等、歡迎下、乃正式抵齊就任、當日下榻於卜奎大旅社、休息一下、次日（九日）即召集軍管區之軍官於大禮堂、舉行任式、同時對各軍官予以親切之訓示、而十日午前十一時半、記者造訪於司令部之接應室、當對記者發表如左之簡單談話、[illegible]

爲期明瞭納稅
頒佈新地稅法規則

【遼陽】縣署財務科、現查本年度、地稅法改正之後、[illegible]

增進學生新知識
參觀大東亞博覽會

【四平】省立四平女子國民高等學校、現以在國都新京開之大東亞博覽會殊能增進國民時代之知識、認爲生徒有觀覽必要、乃將同校三年級以下之生徒凡三百名、組見學團、於本月十二日、由重村副校長率領、自四平驛出發、預定當日晚車返校、該校生徒此次之參觀、對滿洲國內及東亞共榮圈各之實情有詳細之明瞭、獲益非淺鮮云

籌開動員大會
召集村分會長會議

【依安】方今之大東亞戰爭乃以國民總力戰、我縣議期達成聖戰完遂、施以戰時總力訓練、協和會縣本部定於九月下旬舉行全縣動員大會、就近將各街村長、各分會長、各中心校長來縣參加籌備會議、以資參考動員大會進行之準備云

初等教育進展
學生逐日增加

【井】我國自建國以來、各地之教育施設已有猛進之勢、但中等以上之教育施設[illegible]、即各省市縣地方之初等教育亦有普[illegible]、茲將延吉縣教育九年度初等學校及師生數調查如左（七月末日現在調查）
△學校數、一、國民二一一、國優五六計一六七校
一、國優一二七計五三三八
△學生數、一、民男六〇一一、國優男、七二七三、同女、二三七〇計三三[illegible]
四八一七名、教師數一、滿系九九一、日系二三一、鮮系四九九、計六[illegible]名

秋丁祀孔
舉行敬祭

【山】大成至聖先師是東方萬世師表、予以人類文化歡功匪鮮、當此秋風送爽之際、吾華夏禮及時祭祀以示不忘之意、河北省公署通令各道、縣市公署於本月十一日假唐山市商會大禮堂舉行敬祭、主祭官由冀東道尹[illegible]

慶祝滿建十年
郵局製紀念戳

【北京】華北郵政管理局、爲慶祝滿洲建國十周年紀念起見、特就龍紀念日戳一種發由北京、河北、山東、山西、河南各管理局及保定、石門、唐山、青島、烟台、徐州各一等局使用、凡欲加蓋該紀念戳者、於月之十五日至廿日、亘五日期間內、持郵件或明信片等類向以上各局窗口請求辦理云

建國十年 官民表彰

【鞍山】鐵都爲呼應全滿各地、建國十周年之慶祝式典、於十五日午前八時、在市公署前廣場、由都甲市長、軍部、市內各團體代表、一般市民、學校生徒、國婦會員等、二千五百餘名參列之下、盛大舉行、同時對於在此十年間建國之建國、市政功勞者、舉行表彰式、所有受表彰之氏名如下、
△建國功勞者 日系、上田利三郎等十三名、滿系、植靜泉、高如九、共十五名
△市政功勞者 日系、石川榮助等七十一名、滿系、植靜泉、高如九、童懷清、王士香、常俊臣、武鵬翔、高吉昆、馬芝森、龍恩慶、集中辰、蕭潤秋、金蓮三、島十三、佟福光、馬丙麟、陳從龍、李榮、鄒芳洲、士英等十名
△官吏勤務成績者 島崎蒲四名、一等十三名、共八十一、張蓮峰、耿玉衡、小[illegible]

補助國兵家族
赴各村調查發放補助金

【依安】我國自國兵法實施以來、精兵入選、已收赫赫良好成果、康德八年入營之國兵家族、受種援護優遇、等法之保障、今次滿洲軍人後援會北安省支部、主事欒川氏、等員張鳳麟、二君於九月初旬蒞依、會同依安縣事處文主事、親至各村放給各種補助費、及詳實調查、以期援護事業達於徹底云

崇敬航空人材
飛行隊員首途訪日
歸時各關係機關準備歡迎

【奉天】國軍飛行隊最初訪日飛行既已踴躍首途、奉天飛行學校職員學生全體、均祈禱此次壯舉之成功、參詣校內飛行神社、祈禱飛行成功者、自晨到晚、絡繹不絕、奉天市公署、協和會及其他關係方面、擬於飛行隊歸抵奉天國軍飛行學校之同時、盛大展開歡迎行事、刻正在準備中云

建國慶祝佳日 午前許可賣酒

【鞍山】九月十五日、欣逢建國十周年慶典、與鞍山神社秋季大祭、同時盛大展開、市警務處爲使皇恩廣被、與民同樂起見、規定是日正午、各料理店、飲食店特別許可販賣酒類、以示普天同慶至意

人事更迭

【遼陽】市署財務科長、佟松壽氏、現奉中央電令遞轉寶清縣長消息、該氏遵遞任職二載、頗得好評、現已預備引繼任內事務、並準備解行赴任履新、市署同僚擬開一盛別會以資壯行色云

促進市繁興
築堂煌天星電影院

【遼陽】都市日漸繁榮、惟滿人慰安娛樂場、尚付厥如、前遼陽電影院多係因陋就簡、設置甚不完備、[illegible]茲有資本家[illegible]起人、[illegible]以合資會社名義、出資二十餘萬元、呈請關係當局許可、城內協和區、東永昌街三段五六號、即東市街前遼陽電影院舊址建一天星劇場大樓、其圖由內田事務所繪成設計、[illegible]美麗輝煌、異常壯觀、設有暖氣管、最新式機器、內部單人椅容座千餘人、並訂於本月一日興工、完竣之期預定在十一月末日、即可舉行開幕式禮云

碎珊瑚 續集（一二二）
天籟生著　宋培茵繪

第十七回　空事紛往世事入[illegible]　虛心同建[illegible]

意思？說吧、雲珠站住腳、沉思了多時、只是用腳跟蹭硬地上的浮土、兩手插在旗袍的插兜裡、低垂粉頸、欲言而止者再、一張瓜子臉上也漸漸紅暈起來、嘴唇動了幾動、溜了玉明一眼、又馬上把眼皮撩下、竟用舌尖舐着上下唇、眼皮在一動一動、似有無限心事、不好開心、玉明心裡大加疑惑、也佈滿了可怕之境、看她這種作態、包藏多少神秘在裡頭、不知有甚麼樣的難入的問題、於是心裡也砰砰跳起來了、看她站在瀟洒的北風之下、一點也覺不出冷意、頭上的豆變、被吹得蓬風披蕩、她也不去理一理、紅鮮鮮露出大半額胳臂、說也怪、不但沒變色、連一個雞皮疙瘩也沒有、仍然是粉嫩圓滑、不失肌肉之美、那纖纖碎花青色過膝旗袍底下的、兩隻富有挑撥性、而帶有健康美的[illegible]腿、登一雙[illegible]禮服鞋、只管用腳尖、左踢右踢、[illegible]含蓄脈脈、著意沉沉、一掃往日的山鵑笑態、和胭脂學像的氣概、活脫脫流露出、含苞待放、羞赧萬分的處女之美、玉明神爲之顛、魂爲之斷、鬱鬱之心、隨勢而生、因而沉一沉氣、先打掃打掃喉門、乾咳嗽了一下、把臉板得緊緊的、從身上一拉毛衣、搭在左肘上、扯一扯褂子、彎了一口氣、當時[illegible]、頭上青筋暴起、幾幾睛、撓撓手、一撲臉、正色道、雲珠、雲珠再的一哆嗦、溜了一眼、又忙一低頭、在喉眼裡答應一聲、啊、連項也掏出手撓了幾把、玉明道、你我相處、雖有男女之嫌、卻了異性骨肉的相知、彼此未有一點隔閡、所以在一塊言語行動、也沒人疑忌、我從在潮府、被你一番教導之後、加上十二分的信念、仰仗將來的贊助、同堂直談、得致天倫之樂、未拿你當外人、就是進了我家的門、我也不能拿你當嫂子看、兄弟姊妹、不准都得同胞、只要心情相合、不覺誰討厭、沒有甚麼卑鄙和押毀的行爲、不妨當以一心、貝以一理、才能明心見性、混以一家、你、到我們家、不能和盤珠、寶琴、曼如、碧英、玉芬、榮華、寶玉等同樣應我、我也不能拿她們一樣去應你、因爲你和她們的身份不一樣、所以我希望你、要分清了我各人的立場、今天你把我引到這冷落的荒園裡來、可以說是人跡罕到的地方了、你有甚麼話、只管說吧、我一個勁的答應、玉明說完兩手一抱夾、[illegible]雲珠、雲珠臉青一陣、紅一陣的、漸漸扭怩起來、恍然若失的一嘆、似乎要哭、玉明一撒手、盪盪道、說呀、雲珠矜的一聲、望了玉明一眼、又低下頭哀聲道、玉哥哥、我想求你一向你一哥說、先不要我、玉明當時心一酸、叭的拍了自己一巴掌、暗罵道、混蛋、混蛋、不覺走了幾步、[illegible]自顧混蛋、不覺又自己笑了、雲珠聽的一楞、退了幾步、

今天放送

六、〇〇（新京）國歌、建國體操
六、三〇（大連）初等日本語講座 高等從語
七、〇〇（東京）報時 繼續（新京）新聞
（新京）建國體操（新京）唱片
九、〇〇（新京）新京忠靈塔秋季例祭盛儀 ≡由新京忠靈塔中繼≡
一一、五〇（奉、哈）經濟通訊
正午（東京）報時 繼續（奉天）奉瀋大鼓
〇、三〇（新京）新聞
一、〇〇（奉、哈）經濟通訊
四、〇〇（新京）新聞、告知、食料品零賣標準價格
四、三〇（奉、哈）經濟通訊
五、〇〇（新京）蒙古語新聞、唱片
六、〇〇（新京）兒童時間 一、講話 二、朗讀 教諭 匡之非 1大東亞戰爭下的我們 二年生 郭 潮 2紀念九一八與慶祝建國十周年 二年生 張 增 三、唱歌
六、二五（新京）兒童新聞
六、三〇（新京）中等日本語講座
七、〇〇（東京）報時 繼續（新京）新聞、告知、夜間節目預告、地方新聞
七、三〇（新京）講演 滿洲事變與大東亞戰爭 外交部大臣 韋煥章
七、五〇（新京）唱歌 新京青年唱團
八、二〇（新京）詩 朗讀 碩人 戰類
八、三〇（新京）話劇
九、〇〇（奉天）[illegible]
一〇、〇〇（東京）報時 繼續（新京）新聞、告知、節目預告
一〇、三〇（奉天）評論

治淋特效　治淋特效
治尿塞
誰說難治？
人云亦云，誰都以爲淋病難治・事實昭然，無庸贅述・然而
經因醫學家苦心研究的結果，竟把這千古懸案，一刀兩斷了・
考查從來底淋藥・往往是給患者一時的效果，就是治好了也
容易復發・這是患者中十之八九底隱痛・治尿塞是最新化學鑑
法劑・功能殺菌，排膿・止痛，利尿，勿論輕重
淋病，約在三一五日內斷根，永遠不復發・此外
對於婦女淋菌性尿道疾患，效果亦極顯著・
包裝：24片
股份有限公司 滿洲柳韓公司
奉天市秀光街五段九六號
聯行：大連市大黑町二九號 北京・天津・奉天・京城

外傷

哈利巴菸膏
治療外傷，歷來多用殺菌劑，有損表皮組織，最好改用哈利巴菸膏，藥性和平，塗於患處，毫無刺激，癒後疤痕全無，堪稱良藥
水火燙傷　手足指傷　皮膚潰爛　刀傷割傷　昆蟲螫傷　一切有效
北京・天津・濟南　田邊公司

新生
續招
新京簿記傳習所
（招生廣告 詳細[illegible]）

刀片零[illegible]
印刷切紙機
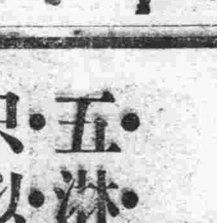
大連市日新街二二番地
興農實業公司
電話三・二二〇六

人人必備
萬人油

五淋白濁・只以內服・立即痊癒・一瓶斷根・克奏神効
包裝 [illegible]片 [illegible]片

五淋白濁靈藥
特靈伯爾
テラポール
製造總發賣處
滿洲第一製藥株式會社
奉天市[illegible]

影·劇

小評『道上』

小卒

八月卅一日，在國軍劇間之夕，我看了新京文藝話劇團的公演，實在是很高興的事。所以將觀後感寫出來，名之爲評。

『道上』這劇，聽個的說起來，成績還算佳，不過全體太有些毛草，這是我個人觀念之感覺。

劇本的立意很好，它把現社會一部分的人型的醜無遺憾的不客氣的暴露了出來。不過它表現的方法太不適合於舞台劇了（編劇是克豆先生）。改編，照理說改編應當將原作的缺點補上，事實仍就是始終如一，一合上總是兩個人，

最後的尾巴全體登場還比較緊張，比較當有興趣，但據說這是導演後添上的。

導演：大體看起來還算良好，但總是有些美中不足之處，這可以說是劇本限止了他，羈住了他，可是像小張喝茶走來（小張第二次上場）小張兩手插兜，只內銜煙，見淑玉與張才談話，他少停，然後右手取下煙，悄悄的藏在樹後等處，都是導演細心之處，實在是很難得的。

舞台監督因爲不太明白這職務員是做什麼的，便寫不出什麼來。

談一談演員諸位：頭一位使我們看者滿意的是曼娜，她發音清又美，一字一字送到我們耳朵裏，並且話記得純熟。姿態，動作，也都佳之甚，不過動作有點千篇一律之感。這過錯應一多半歸導演，然而劇本又是那樣對不起導演，因此便不能苛求。

適當的動作，語調都非常妙，那根文明棍更助他做劇成功。不過台詞有點太生疏。

飾演小張他是最賣力氣的一人，演技雖然生硬些，也很可取，聲音小點，一兩個字咬不真都不算大病。

南飛的運轉手最使將兵們歡笑，他滑滑稽稽，笑笑嘻嘻。他的演技要在劇的藝術上來觀看，還欠佳。

雷研，一上場就有點懈鬆，但夢態却非常幽默。最後上場精神百倍，話雖一兩句，可是合下都叫他歡笑了。

於是慰問的大使命達成完。

最後對文藝劇團說兩句話：『文劇不但有很多人材，但爲什麼一年半的長時光，一個劇也不演呢？』

劇評

愛的微笑批評座談會

前言

滿映傑作兒童片『愛的微笑』製做完了後，於九月五日假紀念公會片招請關係方面試映，同時由本社主開批評座談會茲將記錄彙誌如下：

司會者　現在想聽一聽各位對滿映最近出品『愛的微笑』的批評，這篇作品覺得實在是出人意料外的好影片，可算得滿映作品中最傑出的一篇，我們內部的人也是這樣想。滿映的兒童影片，最初有奇童驟險記，這篇是第二次作品，所以很想先聽一聽滿映製作該片的動機和怎樣地去企畫。

製作的過程與苦心

山之內（滿映監督）　原來監督是感到困難的事，便是製撮兒童影片，尤其在滿洲，很少有能扮演兒童角色的。所以在物色人員上煞費苦心，後來終於選定。葉笙這個小孩。我最初一看見他，便覺得他是一個可造之材，乃逐漸對它加以提攜，後來令其實地扮演，見其頭腦非常聰明，而且演技也很良好雖然還有幾處，不合乎理想，然而今後如再能有拍撮兒童影片的機會，必定能有進步。

佐竹（滿映文藝科）　因爲本作品的主旨，是專拿滿系學校作背景，所以必須上滿系學校親自接觸一下我最初去的學校是大和通國民學校，曾在那裡聽到種種良好意見，實地察得種種情形，獲益非淺，本影片，不僅是有趣，也不僅只是兒童影片，實含有賞論，大東亞戰爭意識的作用。更多啓發的效能。當最初撮製本影片時，教育家多說『幼稚得很』但我終不灰心，而且山之內先生對於製作上又非常努力。乃有今日結果，思想起來，眞令人欣悅。

教學官看完此片　居然流下來眼淚

司會者　請池上先生對此述說一點意見。

池上（民生部事務官）　最初看見這影片因爲我不明白話所以宛如看無聲影片一般但是覺得非常感動第二次，又伴同傅教學官榮事務官二位重行來看本片，只見傅先生不斷用手絹拭淚，我立刻想：〃本片竟能感動人有如此之深可稱之爲名作了〃。後來我又直接訪問滿系教學官他們都異口同音讚揚本片於是我更感到本片的優良實不愧爲民生部推薦影片

傅（民生部教學官）　我感到的，是該片對於兒童實有莫大裨益，在滿洲看到這樣的介紹文化和學校關係的影片，還是初次，所以說該片實在可算一片好作品，不僅情節自然，同時錄音，發音，動作等也都很合節奏，從前也看過幾部影片，但大都不如本片的場面節奏，自然適宜

發音淸楚節奏自然

司會者　怎麼見得？

傅　因爲滿系演員的演技大都類似日本演員的作風，此點實爲大謬，現在本片就沒有此種弊病。我雖然不明白藝術，但覺得本片日語却很適宜，尤其本片日語的發音更非常淸晰，使一般學童聽到，必能增起用功發奮的意念。若過分的來挑揀的話，覺得張敏在本片中是扮演先生的，但先生的日語却不如葉笙，使人不禁發生不可思議之感，再有本片對於徹底日語的功效上也頗有貢獻，例如形容幾位老頭仍然還有力學日語的心志，既可欽佩，又可噴飯，如果青年人看到，必定更能增長了力學的勇氣。由教育的立場看來，這幾段場面眞可稱得起是一處良善的結構穿插。

此外，在本片中竟能拍入破爛商的生活，這實在是一處副合時局的穿插，以後多望穿插幾個類似這樣的鏡頭。

至於影片場面方面，使我感動的，是曹佩篋，她是扮演一個青年的女子，她底弟々盜滑翔機的時候，她所表現的忿怒，憎恨，憂治都能恰到好處。當她帶領弟々送交局所途中的情形，很能鼓舞起人類的正義感。我對這些都很覺滿意而受到感動。

父親得病力侍善護　使觀者感動

曹（市教育科）　雖是很小的一段事，但底確很感動人，尤其是楊佩文，在父親得病，力侍善護，補助生活之点，更令人感激。其次是在學校上課的時候學生亂鬧的一点，這似乎與實際情形不同，自然，兒童是需要天眞瀾漫，而本照這樣的情形去作影片大料也能恰到好處。但在下課亂後鬧還可，如在上課時呈現那種情勢，似乎在教育上很不相當，我感到的是這點。

山之內　所謂上課時在那一點，是進唱歌舞的時候嗎？

傅　不是上課的時候，是放課後，在休憩時間學生活崩亂跳着好嗎，實際絕不是那樣，似乎有點不符實情，眞正的情形學校裡的學生絕不能像電影那樣精神勃勃的亂鬧。

山之內　照本片的題名看來，一參照上海影片，頗有些像戀愛影片，因此會幾議改名，但均不如本題名之適宜……

傅　由滿語來看，這樣題名實很適宜，例如像父親睡寢，孩子自謊米尚有餘的至親之愛，或援救溺水者之場面，又如二人跑在決勝點，相視一笑的場面，都能深甚表示出愛的意識所以我認爲題名曰『愛的微笑』實在絕妙，況且愛的解釋，在滿系方面也很廣汎呢！

司會者；還忘掉校長了，請中島先生說一點…

全片重實際無生硬之弊　可惜缺少詩的情緒

中島　全片感到的覺得很着乎實際，沒有什麼無理和生硬的弊病，可惜的是在眞正兒童生活中，缺少詩的情緒和季節感，我不明白滿語，因此用冷靜的態度去慢慢地看，較比最使我感動的。是盜取滑翔機的時候，他底姊姊大聲的叱咤他，然後不置顧地走去，嗣之，弟弟不知一邊說了些甚麼一邊追上去，似乎說着『請饒恕我吧』這樣的話，不禁令我感到好似眞實地情景展來，眼眶中也隨之貯滿了淚珠，至於以姊弟二人的演技來比較，似乎弟弟勝於姊姊，姊姊像是沒有置身於主觀的境遇。

充滿兒童的情調

坂中（藝文協會）　後半，充溢着兒童的情調如練習滑翔機時的情景，暴露兒童對大空憧憬的情緒，如果若照這樣，進一步加強情緒，必定更能獲得良好結果。

曲（放送局）　我在教育界曾供職五年，最近才入放送局，但對於兒童仍然很爲關心，以前聽說滿映要撮製『愛的微笑』兒童影片，所以非常殷望期待，最近得以看到本片，殊爲喜悅，不敢說是批評，只配述一點感想而已。就題目上看來，『愛的微笑』是再吻合劇情沒有了，如全片中所形容的師生之愛親子之愛，姐弟之愛，同窗之愛…都能淋漓盡致表示出眞純的愛，其次關於配角的問題，全體良好，惜乎張敏略有一些呆板而欠自然，再有一件，便是學校裡和運動場中，先生數目似乎太少，在運動會的時候，如在眞正的學校中，擔任先生必定坐立在學生面前但本片中先生却沒出來且僅有兩位先生出現實在有些感到人的恐慌

石崎（榮光路國民學校）　今次看到本片，覺得活躍描寫我校的生活，實在欣喜，據說，本影片將向日本配給上演，在日語教育上，很希望日本各界指教再有兒童是很希望趣味的本片中雖然有很多滑稽的情趣，但再添加點，似乎更能助長兒童愛觀的心情

所得印象均極良好

佟（南關優級國民學校長）　我前後看過兩回，所得印象均極良好，尤其是學生被溺，先生勇敢救護的時候，更凝集着愛的結晶，就全體觀之，劇情很合乎現今的學校，滿系的生活，大抵與這影片雷司。

音樂錄音均佳

佐和（放送局）　音樂配置的很好，錄音也很優良，處處吻合每個場面的動作恰似天衣無縫一般，這可以算是該片的成功的一點

人格陶治爲教育根本　本片已發揮無遺

趙（帝國教育會）　原來教育方面的施策，是多角的但以人格陶養爲最要時代雖變，而人格教育不變影由電教養人格也很必要本片恰能副會本趣旨，所以可稱得起是一片佳作

司會者　北澤先生怎樣？請……

北澤（教育會）　人間最不名譽的事，就是竊盜，本片中竟穿插兩場，未免過於激情，方纔趙先生說過若教養人間，說，教，寫文……都不如實際作傍樣來得恰當，所以切盼對第二代國民的健全教養上，傾注全力。

劉（滿洲雜誌社）　個人最爲感動的有兩個場面，一是楊會文發見其弟有竊盜行爲時，姊弟相互的表情及會話，極爲動人，十足表露兒童純眞的心理，二是父子相依爲命的歸鄉夜話，及其父苦學日語之種種姿態，實足表現我國一般家庭之日語熱之外演員之口音似有地方方言太重之弊，後半部收尾畫面極美，站在電影畫報編輯之立場，極欲一作宣傳。

司會者　板垣先生請總括下一批評吧！

板垣（民生部參事官）　我注意的，是覺得楊和少年的家庭的描寫，有些落後如提早敘出，則似乎可使人知曉二人意見不合的徵兆而不至現去找二人彆扭的端倪，再有關于偷盜滑翔機後左藏右掩的窘狀，很爲逼眞，令人滿意

司會者　時間不早了，多承指示，感謝，感謝。

周旋，有許多報紙和雜誌說她弔死了，這在有識者間早已料到是影界當局放出來的煙幕彈，但已予影迷們一大衝動。她不會死的，有乾爸爸供給吃，穿，坐汽車，她爲什麼要死呢？（圖周旋）

十年前奉天教育界很有名望（浪漫）的夏亞男女士她是隨豬唱影的流浪到北京，而上海的。因爲喜近話劇，便在上海話劇界，活動起來，其後轉入電影界現在雖然沒有大紅但已經微微地『紫了』（圖夏霞）

以光輝建國十周年爲契機　各地劇團應奮起

是舊曆年的新正，北京市民都在狂歡吃玩的期中，我接到新京一位友人的一封信他告訴我『羣鶯亂飛公演的成績特別好』──我見過這部話劇之後。爲了沒有機會看到中心殊爲悵々。同時又爲我滿洲話劇界『賀』當時會在所編的報上娛樂版。略爲介紹：『新京消息，滿映演員于舊正初一至初四日公演『羣鶯亂飛』話劇，成績特佳，爲滿洲話劇界放一異彩云』

我們對于『影』『劇』無所謂主觀之見『貨眞價實』總比吹牛皮強，這是我們一貫的見解。

時逢我光輝的建國十周年佳期，我們希望話劇界奮起給予我們以慶祝式典爲契機的餘音，在期待着（張羅）

（照片＝爲『羣鶯亂飛』一幕）

我想當演員

慈燈

那一年我十七歲，在輪船上服務。

有一天傍晚，我閒着無事坐在甲板上看着電影雜誌，一個要好的伙伴撫着我的肩膀很親密的對我說：

『你要想當演員，我有個門路……。』

『眞的麼？』

『誰要撒謊是王八蛋！』

他誠懇的告訴我，有個在上海開照像館的親戚認識明星公司的導演張石川，如果我願意的話，介紹一下就成了。

我用力的摟着他的膀子快活的跳了半天，我相信他，我以爲明星的光芒已經從我頭上，像西下的夕陽那麼樣，光輝燦爛的普照全世界了！

船到上海停泊三天，頭一天我就告假，隨着我的伙友興高彩烈的到了一條最熱鬧的街上，在一家很不錯的照像館的後屋坐下了。

女主人是個體胖腰圓的肥娘們，她不耐煩的說：

『掌櫃的不在家，晚上來吧！』

第二天我們又去了，還是不在家。

第三天我獨自一個人，勇敢百倍的跑到明星公司拜訪張石川先生。

『幹事體呀？』

一個穿白洋服，沒有領帶的中年人這樣問我，

我撒起謊來，我說張石川先生是我的親戚特意來拜望他的他半信半疑的把我領進一間並不怎樣漂亮的客廳，一進屋我就看見在一張沙發上坐着一個穿淺灰色長衫的人，在那里聚精會神的翻一個小帳本。

『就是他！』

領我進來的人用粗手指點我的鼻子。

我把照像館那位經理先生的尊姓大名先說出來，結論是吞吞吐吐的這麼一句；

『他說，求您在這里給我找事情做……』

他翻一翻眼珠，上下打量我一下，好像量布似的。我心里不禁納悶：這個人就是張石川麼？我看他，並不像個藝術家，好像是個綢緞莊的老板似的。

『過些日子再來吧！』

這就是回答。

我失望的坐着『黃包車』回到碼頭，扶着欄桿對着暮色蒼茫的汪洋大海喘了老半天大氣。

輪船離開上海的時候，我戀戀不捨的望着那些漸漸模糊的建築。

以後我又改變方針，打算去投考軍官學校。然而當電影明星的夢，好久以後才消逝。

假設我『過些日子』再去，眞收容了我，那麼我現在也許是個出名的明星了？

我現在想起那時候的事還覺着好笑。

──你也覺着好笑麼？

戲劇的意義

李玲

戲劇是什麼？這個問題回答有好幾個，有的說，戲劇與別的藝術沒有兩樣也是以命底表現爲目的的，有的說；戲劇是詩底最後的形式，有的說；戲劇底特殊的形體是一件事實依據對話與直接模倣而表現出來的；還有人說人生的意志是常受命運與境遇底反對而不能自由發展的，能表現抗這種種的意志底障害物，使意志發展自由的，便是戲劇，這幾個回答，雖然是近代一般研究文藝的人所認定的一般的定義，但是仍不免不周到，如第一說太泛，第二說似是專指劇詩，第三說偏重形式，最末一說偏重內容，所以都還有待修正底必要，原來戲劇是許多的藝術──詩與音樂，繪畫，舞蹈，建築等──所總合成的複合的藝術，詩與音樂是時間的藝術，繪畫，建築是空間的藝術，舞蹈是演技者底現身藝術，也是帶有時間性的，戲劇就是這種之藝術的表現與演技者現身藝術所調和成的一種總合的藝術。

晚鐘（獨幕劇）

安屈

梅　一點含糊也沒有。

母　我可是給你留顏面啊！

梅　顏面是我自己的，不是你留才有，你不留就沒有

母　好，你現在就得把給你出主意的那個野漢子交出來。

梅　要是不交出來呢？

母　我個人會動手來翻，你當我不明白嗎？我叫了半天門你不開，這裡頭就有鬼（四下搜視，猛然看見小黃拖下的袖子）他是誰

黃　（猛然轉身站起）來了你老，我姓黃，是家梅的同事。

母　（神氣氣沮，聽見隔室有麼走至門口）出來！你躲在那屋裡就行了嗎？

張　（張大姐拖着富瓜緩緩走出）

母　你幫我嗎？眞對不起，我這正忙呢，請坐呀！

黃　你老把甚麼丟了？

母　我今天找不出來，早晚也得找出來。

母　混蛋！（匆匆走出）

黃　再見啊！

張　她倒底來了啊！

黃　梅姐眞厲害，把她氣那個小樣。

梅　不，她太可怕了，我明知道我是敵不過她的，她這回來決不肯善罷甘休我是在她陰謀裡長大的人我還不知道嗎？（哭）

張　家梅，你放心，她不能把你怎麼樣，她雖然是你的後媽，你不吃她不穿她怕她那條？不過你對她的態度用不着那樣強硬，我們有實力來對付她，不怕她有麼陰謀詭計。

梅　我也是那樣想，可是我的心裡沒有底。

黃　她能用陰謀來陷害你嗎反正離不了利用我爸爸來壓伏我。

張　令尊就那麼信她的話？

梅　我想，最少也要來暴打我一頓，爸爸的脾氣我是知道的。

黃　男人眞好聽女人的話，我哥哥就信我嫂子的話，不然也不能鬧的那麼生。

張　本來你用不着怕她們，父親糊塗，繼母不通情理有個不倚靠他們也就够了不過你說的你這位繼母最好撥動你父親來打你，却是一件不可不防備的事。

梅　我爸爸來我也得和他講講理。

張　令尊若是明白，他也不會聽你繼母的話了。他既然是那麼糊塗的一個人，你和他講也是白費，他是你的爸々，你究竟還是對他讓一點步好。

梅　你是勸我答應他們這項婚事嗎？

張　我怎麼能那樣呢？我是說你應該躲一躲，萬一令尊找上門來，豈不是白々吃苦嗎？

梅　我想她回去把爸々攛來怎麼也得三四天以後。

張　息。

梅　我躲甚麼，十幾年來，已經不知道挨過我爸々多少次打了。挨打，哼，那不是家常便飯一樣嗎？

黃　梅姐，你別太強硬了，你還是躲一躲吧。這些錢你拿去作盤川還不行嗎？（掏出來錢）你們八塊，我自已的七塊，一共是十五塊，你出去躲幾天，連散散心。

梅　不，我爲甚麼要躲呢？我有甚麼罪過呢？

張　你別不聽話，小黃說的對，你先出去躲一躲好，你沒有罪過，你可是女兒，女兒對父親，是沒有說理的資格的。

梅　對了，就因爲我是女兒我若是男人、我的繼母，我的父親，對我就都沒有辦法了，然而我偏偏是個女人，女人，女人，女人是多麼沒用的人啊！女人的世界是多麼狹窄呀！女人的命運是多麼悲慘啊！

黃　別說了，我給你收拾東西，你趕快走吧！

梅　不，我不走！我不要逃避，走到那裏還不是一樣嗎。我是女人，我是一個沒有媽又被爸爸所鄙棄的女人，就讓我逃出去父親和繼母的虐待，然而那些無數的比父親比繼母更厲害的人不是一樣來欺凌我嗎？

黃　眞的，這錢你拿去罷，我不回家了，我要在這里和大姐一塊渡過這個假期你怎麼不聽話呢？

（敲門呢）

你聽，是誰敲門？梅姐你快躲起來！

梅　我偏不躲，我倒要看看是誰來了。

張　若是令尊來了可怎麼辦呢？

梅　（說着去開門，小黃把她拖到隣室門口，向外望着）

英　（張大姐開開門，英玉手提皮鞄，走進屋來，大家皆爲之一愣）

英　（一扔下皮鞄，倒在大姐的懷裏，大姐）（泣不成聲）

梅，黃　（一同跑過去）英玉！英玉！

英　完了，甚麼都完了。

張　英玉，怎麼回事啊？

梅　怎麼回事啊？

黃　英玉，你別先是哭啊！

張　你說是怎麼回事啊！

英　（舉起來一張信紙）你們看。

黃　（接過來讀上面的字）英玉，昨天夜裏，我接到家里一封電報，你知道，我是一個多麼無能的一個人，家裏還我回去，我只有綿羊似的回去了，玉，這一次回去，我明知道兇多吉少，我們的誓約，恐怕也要成爲泡影了。還說甚麼呢？忘記我罷，忘記馮春亭這個人罷，忘記我們的過去罷，沒有家，我們沒有生活的力量，他們怎樣擺佈我，也只有順從他們了。你原諒我，你誤解我，恨我，罵我，都隨你的便好了，祝你幸福。春亭留字

英　（念到最後，大家知道頹然坐在原處，形如木彫，半晌）

梅　唔，這就是我們的命運嗎？命運所給我們的就是這個嗎？

英　大姐你說，這不是完了嗎？

張　這位馮先生未免也太懦弱了。

英　別說了，馮先生我倒不恨，我恨的是我的命運。

梅　（狂笑）哈，哈哈……有甚麼用呢？有甚麼用呢？我們這些不幸的人，應離開這個悲慘的命運，不是妄想嗎？英玉，你聽我的話，用不着傷心，傷心有甚麼用呢！

英　我不傷心，我天生是這個命，我傷心有甚麼用呢可是我和春亭的過去……

張　忘掉了那些過去吧！

英　難道，難道那都是夢嗎全是夢，全是一場惡夢，我們的過去，全是一場惡夢。

張　這太不公平了，爲甚麼偏把惡夢給我們做呢？

黃　誰叫我們是女人呢？誰叫我們是軟弱的女人呢？

梅　都怪我，怪我把將來想得太美好，把明天想得太甜蜜了，我希望得太高，才摔得過重，像我這樣的人，吾！像我樣的……

英　誰能知道我們的苦楚呢誰能幫助我們打破這悲慘的命運呢？

黃　我們用不着要別人知道也用不着求誰幫助，假如那樣，我們的命運就會更悲慘了，

梅　可是大姐，難道我們就永遠這樣嗎？

張　誰知道呢？

黃　不，我們決不承認這悲慘的命運！

張　不承認又能怎樣呢？

（遠處鐘聲徐鳴）

（家梅緩緩走至風琴旁，仍按前調，全低聲合唱，）

──誰沒有家園，誰沒有爹娘

越想越淒傷

拍一拍胸堂

抖一抖衣服

重整起脚步

走向那遠方……

黃　（自言自語地）鐘又敲了，敲鐘不是替人祈禱嗎，然而是替那些幸福的人敲的。

張　這麼晉越聽越寂寞。

梅　敲鐘的人也像有甚麼痛苦似的。

黃　我們的鐘敲給誰聽呢？

（大家淒然地望着小黃，鐘鳴聲中幕緩緩落）

（已完）

小產　崩漏　六日份三十六元　十二日份二十元　奉天小南斜街…藥房製

滿郵發行十年史　藝光郵票社
爲滿郵蒐集專家袁香學先生本十年生經驗所著述內容豐富凡滿郵票片及紀念戳等之史實無不記述詳明誠集郵人士不可不讀之參考書也上冊現已出版　定價國幣二元六分　新京特別市西四馬路

函授　胡琴

海產物　罐詰　佃煮　漬物　銘茶　福神漬
富山食品工業株式會社　大連市磐城町九八

電滾子·變壓器　各樣式有尋数
製材用丸鋸·帶鋸　銀燐　金剛砥石
株式会社　滿洲第一商工貿易
新京日本橋通七三　電話③一五一六九·四八〇九番

本報廣告事務請通　電話二一六一五一

眼疾
速邁兒，有顯著殺菌，消炎，收斂等作用對於一切目病，尤其一些難症，發揮最確實功効，但無何等刺戟，反覺爽快神氣。
速邁兒，更有解消眼倦，强化視力，潤美雙眸，淨除塵土等獨自的功効，常用可以預防目病，而能得到健全美麗的眼眸。
中瓶·小瓶　各藥房出售
沙眼　結膜　角膜　爛眼　眼倦　强化目力　潤美雙眸　預防眼病
總批發處　股份有限公司　玉置商店　東京市日本橋區本町一丁目
SMILE
速邁兒

登三輪車之福音
發放新三輪車牌子號碼
啓者敝營業所有大宗最新式三輪車多輛出租定價從廉一切條件格外優待有願租者至新京市三道街口北路西新京三輪快車營業所臨時籌備處面議爲荷特此聲明
新京三輪快車營業所
經理人李國唐謹啓

一、カレンダー（月份牌）
予約開始請早惠顧爲盼
一、高級機構鉛筆、萬年筆、在庫
滿關雜貨統制組合員
廣告、火柴　新京專賣署指定賣捌人
文房具類　扇子、團扇　カレンダー　輸入　卸商
興亞商行
新京特別市東三條通五四　電話長（三）五九六六番

日本特產　水晶石圖章廉價出售
陳王家璽　馬驥　周尊餘印
80　49　72
水晶石一寸二分二圓九角　三枚以上折扣每個二圓五角
訂購時記入上記號數文字之郵附以小匯兌票，十五日以內即可寄上
郵費八角　所寄下
諸品目錄索取即寄
日本甲府市東青沼町　富士寶石商會　振替東京六九三五七番

鹿茸活血濟坤丸
△婦女內用奇藥△一袋保見功效△直接達到病根
總發賣　奉天大西城門外路北　九州大藥房

化膿性疾患
最短期治療劑
知曉本劑之名者　已爲征服淋病者也
本劑乃東亞唯一之「AZO」色素劑具有卓絕之殺菌力　更加以有消炎鎮痙之二大作用　竟獲得完璧治淋劑之定評　一次二片之簡單內服　確實能治癒及豫防各種淋病及化膿性疾患
【包裝】三〇錠　一〇〇片　三〇〇片
發賣　塩野義商店　大阪市東區道修町三丁目
塩野義藥品株式會社　奉天市敷島區協和街五段三號
塩野牌　脫爾淋錠